



LOTUS GAYRİMENKUL DEĞERLEME
VE DANIŞMANLIK A.Ş.

Gömeç Sok. No:37
Akgün İş Merkezi Kat 3/B
34718 Acıbadem / Kadıköy / İST

Telefon + 90 216 545 48 66 + 67
+ 90 216 545 96 29
+ 90 216 545 88 91
Faks + 90 216 338 02 81

ePosta bilgi@lotusgd.com

www.lotusgd.com

TORUNLAR GAYRİMENKUL YATIRIM ORTAKLIĞI A.Ş.

Osmangazi / BURSA
(Korupark AVM)

GAYRİMENKUL DEĞERLEME RAPORU

TORUNLAR  GYO

Rapor No: 2018 / 398

İÇİNDEKİLER

1.	RAPOR ÖZETİ.....	3
2.	RAPOR BİLGİLERİ.....	4
3.	ŞİRKET BİLGİLERİ.....	5
4.	MÜŞTERİ BİLGİLERİ	5
5.	DEĞER TANIMI VE GEÇERLİLİK KOŞULLARI	6
6.	UYGUNLUK BEYANI VE KISITLAYICI KOŞULLAR	7
7.	TAŞINMAZIN TAPU KAYITLARI.....	8
7.1.	TAPU KAYITLARI.....	8
7.2.	TAPU TAKYİDATI.....	8
7.3.	TAKYİDAT AÇIKLAMALARI.....	9
8.	BELEDİYE İNCELEMELERİ.....	9
8.1.	İMAR DURUMU.....	9
8.2.	İMAR DOSYASI İNCELEMESİ.....	12
8.3.	ENCÜMEN KARARLARI, MAHKEME KARARLARI, PLAN İPTALLERİ V.B. KONULAR	13
8.4.	YAPI DENETİM FİRMASI.....	13
8.5.	SON ÜÇ YIL İÇİNDEKİ HUKUKİ DURUMDAN KAYNAKLANAN DEĞİŞİM.....	13
9.	TAŞINMAZIN ÇEVRE VE KONUMU.....	14
9.1.	KONUM VE ÇEVRE BİLGİLERİ.....	14
9.2.	BÖLGE ANALİZİ.....	16
9.2.1.	BURSA İLİ:.....	16
9.2.2.	OSMANGAZİ İLÇESİ.....	18
9.3.	DÜNYA EKONOMİSİNE GENEL BAKIŞ.....	21
9.4.	MEVCUT EKONOMİK KOŞULLARIN, GAYRİMENKUL PİYASASININ ANALİZİ, MEVCUT TRENDLER VE DAYANAK VERİLER	22
9.5.	TÜRKİYE GAYRİMENKUL PİYASASINI BEKLEYEN FIRSAT VE TEHDİTLER.....	23
9.6.	DÜNYADA VE ÜLKEMİZDE AVM SEKTÖRÜ VE KARMA KULLANIMLI PROJELERİN GELİŞİMİ	24
9.7.	KARMA KULLANIMLI GAYRİMENKUL PROJELERİ	27
10.	AÇIKLAMALAR VE YAPININ İNŞAAT ÖZELLİKLERİ	32
11.	EN VERİMLİ KULLANIM ANALİZİ.....	33
12.	DEĞERLENDİRME.....	33
13.	FİYATLANDIRMA.....	34
13.1.	İKAME MALİYET YAKLAŞIMI	34
13.2.	EMSAL KARŞILAŞTIRMA YÖNTEMİ	36
13.3.	İNDİRGENMİŞ NAKİT AKIMLAR YÖNTEMİ	36
14.	ANALİZ SONUÇLARININ DEĞERLENDİRMESİ	39
14.1.	FARKLI DEĞERLEME METOTLARININ VE ANALİZ SONUÇLARININ UYUMLAŞTIRILMASI VE BU AMAÇLA İZLENEN YÖNTEMİN VE NEDENLERİNİN AÇIKLAMASI.....	39
14.2.	KIRA DEĞERİ ANALİZİ VE KULLANILAN VERİLER.....	39
14.3.	GAYRİMENKUL VE BUNA BAĞLI HAKLARIN HUKUKİ DURUMUNUN ANALİZİ.....	39
14.4.	BOŞ ARAZİ VE GELİŞTİRİLMİŞ PROJE DEĞERİ ANALİZİ VE KULLANILAN VERİ VE VARSAYIMLAR.....	40
14.5.	ASGARİ BİLGİLERDEN RAPORDA VERİLMİYENLERİN NEDEN VERİLMEDİKLERİNİN GEREKÇELERİ	40
14.6.	MÜŞTEREK VEYA BÖLÜNMÜŞ KISIMLARIN DEĞERLEME ANALİZİ.....	40
14.7.	HASILAT PAYLAŞIMI VEYA KAT KARŞILIĞI YÖNTEMİ İLE YAPILACAK PROJELERDE, EMSAL PAY ORANLARI.....	40
14.8.	YASAL GEREKLERİN YERİNDE GETİRİLİP GETİRİLMEDİĞİ VE MEVZUAT UYARINCA ALINMASI GEREKEN İZİN VE BELGELERİN TAM VE EKSİKSİZ OLARAK MEVCUT OLUP OLMADIĞI	40
14.9.	DEĞERLEMESİ YAPILAN GAYRİMENKULÜN, GAYRİMENKUL YATIRIM ORTAKLIKLARI PORTFÖYÜNE ALINMASINDA SERMAYE PİYASASI MEVZUATI ÇERÇEVESİNDE BİR ENGEL OLUP OLMADIĞI HAKKINDA GÖRÜŞ.....	40
15.	SONUÇ.....	41

1. RAPOR ÖZETİ

DEĞERLEMİYİ TALEP EDEN	Torunlar Gayrimenkul Yatırım Ortaklığı A.Ş.
DEĞERLEMESİ YAPILAN GAYRİMENKULÜN ADRESİ	Eski Adnan Menderes Mah., Mudanya Yolu 9. km., 519 ada 15 parsel, Korupark Alışveriş Merkezi. <u>Osmangazi / BURSA</u>
DAYANAK SÖZLEŞME	19 Kasım 2018 tarih ve 951 – 2018/046 no ile
DEĞERLEME TARİHİ	31 Aralık 2018
RAPOR TESLİM TARİHİ	08 Ocak 2019
DEĞERLENEN TAŞINMAZIN TÜRÜ	Korupark AVM
DEĞERLENEN MÜLKİYET HAKLARI	Tam mülkiyet
TAPU BİLGİLERİ ÖZETİ	Bursa İli, Osmangazi ilçesi, Emek Mahallesi, 519 ada, 15 nolu parselde yer alan Korupark AVM (Bkz. Tapu Kayıtları)
İMAR DURUMU ÖZETİ	519 ada, 15 parsel "Ticaret Alanı" (KAKS: 1,80) olarak belirlenen alanda kalmaktadır. (Bkz. İmar Durumu)
RAPORUN KONUSU	Bu rapor, yukarıda adresi belirtilen Korupark alışveriş merkezinin pazar değerinin tespitine yönelik olarak hazırlanmıştır.
RAPORUN TÜRÜ	Konu değerlendirme raporu, Sermaye Piyasası Kurulu düzenlemeleri kapsamında GYO portföyü için ve "Değerleme Raporlarında Bulunması Gereken Asgari Hususları" içerecek şekilde hazırlanmıştır.

GAYRİMENKULLER İÇİN TAKDİR OLUNAN TOPLAM DEĞER (KDV HARİÇ)	
KORUPARK ALIŞVERİŞ MERKEZİNİN TOPLAM DEĞERİ	1.540.000.000,-TL
RAPORU HAZIRLAYANLAR	
Sorumlu Değerleme Uzmanı	Sorumlu Değerleme Uzmanı
M. KIVANÇ KILVAN (SPK Lisans Belge No: 400114)	Ercan MEŞE (SPK Lisans Belge No: 406154)

 LOTUS GAYRİMENKUL DEĞERLEME
VE DANIŞMANLIK A.Ş.
Çınar Sok. No: 37
Korupark İş Merkezi Kat: 3/8
33718 Açıksent, Kadıköy/İSTANBUL
Kadıköy V.D. No: 931 8479
T.C. Sic. No: 522757/490339

2. RAPOR BİLGİLERİ

DEĞERLEMİYİ TALEP EDEN	Torunlar Gayrimenkul Yatırım Ortaklığı A.Ş.
DEĞERLEMESİ YAPILAN GAYRİMENKULÜN ADRESİ	Eski Adnan Menderes Mah., Mudanya Yolu 9. km., 519 ada 15 parsel, Korupark Alışveriş Merkezi. <u>Osmangazi / BURSA</u>
DAYANAK SÖZLEŞME	19 Kasım 2018 tarih ve 951 - 2018/046 no ile
MÜŞTERİ NO	951
RAPOR NO	2018/398
DEĞERLEME TARİHİ	31 Aralık 2018
RAPOR TESLİM TARİHİ	08 Ocak 2019
RAPORUN KONUSU	Bu rapor, yukarıda adresi belirtilen Korupark alışveriş merkezinin pazar değerinin tespitine yönelik olarak hazırlanmıştır.
RAPORUN TÜRÜ	Konu değerlendirme raporu, Sermaye Piyasası Kurulu düzenlemeleri kapsamında GYO portföyü için ve "Değerleme Raporlarında Bulunması Gereken Asgari Hususları" içerecek şekilde hazırlanmıştır.
RAPORU HAZIRLAYANLAR	M. Kıvanç KILVAN - Sorumlu Değerleme Uzmanı Lisans No: 400114 Ercan MEŞE - Sorumlu Değerleme Uzmanı - Lisans No: 406154
RAPORA KONU GAYRİMENKUL İÇİN ŞİRKETİMİZ TARAFINDAN YAPILAN SON ÜÇ DEĞERLEMESİ İLİŞKİN BİLGİLER	

RAPOR TARİHİ	05.01.2018	23.10.2018
RAPOR NUMARASI	2017/575	2018/309
RAPORU HAZIRLAYANLAR	Kıvanç KILVAN (400114) Ercan MEŞE (406154)	Kıvanç KILVAN (400114) Engin AKDENİZ (403030)
TAKDİR OLUNAN DEĞER (TL) (KDV HARİÇ)	1.293.000.000	1.590.300.000 (*)

(*) Akbank T.A.Ş. için hazırlanmıştır.

3. ŞİRKET BİLGİLERİ

ŞİRKET ADI	Lotus Gayrimenkul Değerleme ve Danışmanlık A.Ş.
ŞİRKET MERKEZİ	Kadıköy-İstanbul
ŞİRKET ADRESİ	Gömeç Sokak, No: 37 Akgün İş Merkezi Kat 3/8-34718 Acıbadem – Kadıköy / İSTANBUL
TELEFON	(0216) 545 48 66-(0216) 545 48 67 (0216) 545 95 29-(0216) 545 88 91 (0216) 545 28 37-
FAKS	(0216) 339 02 81
EPOSTA	bilgi@lotusgd.com
WEB	www.lotusgd.com
KURULUŞ (TESCİL) TARİHİ	10 Ocak 2005
SERMAYE PİYASASI KURUL KAYDINA ALINIŞ TARİH VE KARAR NO	07 Nisan 2005 – 14/462
BANKACILIK DÜZENLEME VE DENETLEME KURUL KAYDINA ALINIŞ TARİH VE KARAR NO	12 Mart 2009 - 3073
TİCARET SİCİL NO	542757/490339
KURULUŞ SERMAYESİ	75.000,-YTL
ŞİMDİKİ SERMAYESİ	600.000,-TL

4. MÜŞTERİ BİLGİLERİ

ŞİRKET ÜNVANI	Torunlar Gayrimenkul Yatırım Ortaklığı A.Ş.
ŞİRKETİN ADRESİ	Rüzgarlıbahçe Mahallesi, Özalp Çıkmazı, No: 4 Beykoz / İSTANBUL
TELEFON NO	(216) 425 03 28-(216) 425 20 07
FAKS NO	(216) 425 59 57
KURULUŞ (TESCİL) TARİHİ	20.09.1996
KAYITLI SERMAYE TAVANI	1.000.000.000,-TL
ÖDENMİŞ SERMAYESİ	1.000.000.000,-TL
HALKA AÇIKLIK ORANI	% 25,16
FAALİYET KONUSU	Şirket, Sermaye Piyasası Kurulu'nun Gayrimenkul Yatırım Ortaklıklarına ilişkin düzenlemeleriyle belirlenmiş usul ve esaslar dahilinde, gayrimenkuller, gayrimenkule dayalı sermaye piyasası araçları, gayrimenkul projeleri, gayrimenkule dayalı haklar, sermaye piyasası araçları ve Kurulca belirlenecek diğer varlık ve haklardan oluşan portföyü işletmek amacıyla paylarını ihraç etmek üzere kurulan ve Sermaye Piyasası Kanunu'nun 48inci maddesinde sınırı çizilen faaliyetler çerçevesinde olmak kaydı ile Sermaye Piyasası Kurulu'nun Gayrimenkul Yatırım Ortaklıklarına İlişkin Esaslar Tebliği'nde izin verilen diğer faaliyetlerde bulunabilen bir sermaye piyasası kurumudur.

5. DEĞER TANIMI VE GEÇERLİLİK KOŞULLARI

Bu rapor, müşterinin talebi üzerine adresi belirtilen gayrimenkulün pazar değerinin tespitine yönelik olarak hazırlanmıştır.

Pazar değeri:

Bir mülkün, istekli alıcı ve istekli satıcı arasında, tarafların herhangi bir ilişkiden etkilenmeyeceği şartlar altında, hiçbir zorlama olmadan, basiretli ve konu hakkında yeterli bilgi sahibi kişiler olarak, uygun bir pazarlama sonrasında değerlendirme tarihinde gerçekleştirecekleri alım satım işleminde el değiştirmesi gerektiği takdir edilen tahmini tutardır.

Bu değerlendirme çalışmasında aşağıdaki hususların geçerliliği varsayılmaktadır.

- Analiz edilen gayrimenkullerin türü ile ilgili olarak mevcut bir pazarın varlığı peşinen kabul edilmiştir.
- Alıcı ve satıcı makul ve mantıklı hareket etmektedirler.
- Taraflar gayrimenkuller ile ilgili her konuda tam bilgi sahibidirler ve kendilerine azami faydayı sağlayacak şekilde hareket etmektedirler.
- Gayrimenkullerin satışı için makul bir süre tanınmıştır.
- Ödeme nakit veya benzeri araçlarla peşin olarak yapılmaktadır.
- Gayrimenkullerin alım - satım işlemi sırasında gerekebilecek finansman, piyasa faiz oranları üzerinden gerçekleştirilmektedir.

6. UYGUNLUK BEYANI ve KISITLAYICI KOŞULLAR

Bilgi ve inançlarımız doğrultusunda aşağıdaki hususları teyit ederiz.

- a. Raporda yer alan görüş ve sonuçlar, sadece belirtilen varsayımlar ve koşullarla sınırlıdır. Tümü kişisel, tarafsız ve önyargısız olarak yapılmış çalışmaların sonucudur.
- b. Şirketimizin değerlendirme konusunu oluşturan tesis ve mülklere ilişkin güncel veya geleceğe dönük hiçbir ilgisi yoktur. Bu işin içindeki taraflara karşı herhangi bir çıkarı ya da önyargısı bulunmamaktadır.
- c. Verdiğimiz hizmet, herhangi bir tarafın amacı lehine sonuçlanacak bir yöne veya önceden saptanmış olan bir değere; özel koşul olarak belirlenen bir sonuca ulaşmaya ya da sonraki bir olayın oluşmasına bağlı değildir.
- d. Şirketimiz değerlemeyi ahlâki kural ve performans standartlarına göre gerçekleştirmiştir.
- e. Şirketimiz, ekspertiz raporu tarihinden sonra gayrimenkulde meydana gelebilecek fiziksel değişikliklerin ve ekonomide yaşanabilecek olumlu ya da olumsuz gelişmelerin raporda belirtilen fikir ve sonuçları etkilemesinden ötürü sorumluluk taşımaz.
- f. Mülkün takdir edilen değerinde değişiklikliliğe yol açabilecek zemin altı (radyoaktivite, kirlilik, deprensellik vb.) veya yapısal sorunları içermediği varsayılmıştır. Bu hususlar, zeminde ve binada yapılacak aletsel gözlemler ve statik hesaplamaların yanı sıra uygulama projelerindeki incelemeler sonucu açıklık kazanabilecek olup uzmanlığımız dışındadır. Bu tür mühendislik ve etüt gerektiren koşullar veya bunların tespiti için hiçbir sorumluluk alınmaz.

7. TAŞINMAZIN TAPU KAYITLARI

7.1. Tapu Kayıtları

SAHİBİ	Torunlar Gayrimenkul Yatırım Ortaklığı A.Ş.
İLİ - İLÇESİ	Bursa-Osmangazi
MAHALLESİ	Emek
PAFTA NO	H21B35D4C
ADA NO	519
PARSEL NO	15
NİTELİĞİ	2 Katlı Alışveriş Merkezi (*)
ARSA ALANI	53.185,61 m ²
YEVMIYE NO	22819
CİLT NO	78
SAHİFE NO	7717
TAPU TARİHİ	25.07.2008

(*) Cins tashihi yapılmıştır.

7.2. Tapu Takyidatı

Değerlemesi yapılan gayrimenkuller ile ilgili herhangi bir takyidat (devredilebilmesine ilişkin bir sınırlama) olup olmadığı hakkında bilgi, varsa söz konusu gayrimenkulün gayrimenkul yatırım ortaklığı portföyüne alınmasına sermaye piyasası mevzuatı hükümleri çerçevesinde engel teşkil edip etmediği hakkındaki görüş,

TORUNLAR GYO tarafından temin edilen 11.12.2018 tarihli tapu kaydına göre rapor konusu taşınmaz üzerinde aşağıdaki notların olduğu görülmüştür.

Şerhler Bölümü:

- Seneliği 1.650.000 ABD (Dolar) dan 15 yıl müddetle Tesco Kipa Kitle Pazarlama Ticaret ve Gıda Sanayi A.Ş. lehine kira şerhi (23.02.2007 tarih ve 3983 yevmiye numarası ile)

Rehinler Bölümü:

- Akbank T.A.Ş. lehine, 225.000.000,00 EURO tutarında, FBK müddetle, 1. Dereceden, 02.04.2008 tarih ve 10582 yevmiye no ile ipotek bulunmaktadır.

İrtifak Bölümü:

- 519 Ada 14 parsel lehine 519 ada 15 parsel aleyhine 112,23 m² alanda geçiş hakkı vardır. (Başlama tarihi: 25.09.2008, Bitiş tarihi: 02.09.2107 – Süre: 99yıl) (26.09.2008 tarih ve 27015 yevmiye numarası ile)

7.3. Takyidat Açıklamaları

Taşınmaz üzerinde yer alan ipotek proje finansmanı sağlamak amacıyla kullanılan kredilere istinaden tesis edilmiş olup ilgili bankanın bu husustaki yazısı rapor ekinde sunulmuştur. 28 Mayıs 2013 tarih ve 28660 sayılı Resmi Gazete’de yayınlanan, Gayrimenkul Yatırım Ortaklıklarına İlişkin Esaslar Tebliği’nin, (Yatırımlara ve Faaliyetlere İlişkin Esaslar- 7. Bölüm) 30. Maddesinde “(1) Kat karşılığı ve hasılat paylaşımı yapılan projelerde, projenin gerçekleştirileceği arsaların sahiplerince ortaklığa, bedelsiz veya düşük bedel karşılığı ortaklık lehine üst hakkı tesis edilmesi veya arsanın devredilmesi halinde, projenin teminatı olarak arsa sahibi lehine ortaklık portföyünde bulunan gayrimenkuller üzerine ipotek veya diğer sınırlı ayni haklar tesis edilmesi mümkündür. Ayrıca gayrimenkullerin, gayrimenkul projelerinin ve gayrimenkule dayalı hakların satın alınması sırasında yalnızca bu işlemlerin finansmanına ilişkin olarak ya da yatırımlar için kredi temini amacıyla portföydeki varlıklar üzerinde ipotek, rehin ve diğer sınırlı ayni haklar tesis edilebilir. Portföydeki varlıkların üzerinde bu amaçlar dışında hiçbir suretle üçüncü kişiler lehine ipotek, rehin ve diğer sınırlı ayni haklar tesis ettirilemez ve başka herhangi bir tasarrufta bulunulamaz. Bu hususa ortaklıkların esas sözleşmesinde yer verilmesi zorunludur. (2) Bu madde kapsamında temin edilecek krediler de bu Tebliğin 31 inci maddesi kapsamında değerlendirilir.” denilmektedir.

Kira şerhi ve irtifak hakkı tesisi ise alım satıma engel değildir.

Bu sebeple taşınmazın GYO portföyünde “Bina” başlığı altında yer almasında tapu takyidatları açısından herhangi bir sakınca bulunmamaktadır.

8. BELEDİYE İNCELEMELERİ

8.1. İmar Durumu

Osmangazi Belediyesi İmar Müdürlüğü’nde yapılan incelemelerde taşınmazın konumlu olduğu parselin 13.05.2010- 428/16021130/154 ile onay tarihli 1/1000 Ölçekli Emek Revizyon Uygulama İmar Planı kapsamında “**Ticaret Alanı**” olarak belirlenen sahada kalmaktadır. E=1.80 Hmax=15.50 yapılanma şartı bulunan “Ticaret Alanı” (alışveriş merkezi) ve plan üzerinde belirtilen çekme mesafeleri dahilinde kalmaktadır.

Plan notlarına göre yapılaşma şartları aşağıdaki şekildedir:

1- Plan sınırları içindeki alanda;

a) Konut binaları ile sosyal tesisleri,

b) Ticaret (alışveriş merkezi, otel, özel sağlık tesisi, özel eğitim tesisi, iş merkezi) binaları ve sosyal tesisleri yer alacaktır.

2- Plan sınırları içinde kalan alanda yapılaşma emsali E:1,80'dir. Ancak 519 ada 2 no'lu parselde 19.01.2006 tarihine onaylanan imar planına göre alınmış konut ve alışveriş merkezlerine ait inşaat ruhsatları aynen geçerlidir.

Plan sınırları içindeki alan ifraz edilerek kullanılabilir. Plan sınırları içerisindeki alanda ifraz yapılması halinde

a) Yeni inşaat ruhsatı taleplerinde yapılaşma emsali E:1,80 olarak kabul edilecektir.

b) Mevcut olan ruhsata göre inşaatı tamamlanmış veya inşaatı devam eden parsellerde mevcut ruhsatlarda belirlenen toplam inşaat alanları esas kabul edilecektir.

c) Mevcut ruhsatlara göre inşaatı başlanmamış olan yeni oluşan parselde proje değişikliğine bağlı inşaat ruhsatı tadilatlarında E:1,80 emsal değeri aşılmayacaktır.

3- Konut alanları, otel, iş merkezlerinde maksimum bina yüksekliği Hmax:40,50m'dir. Alışveriş merkezlerinde maksimum bina yüksekliği Hmax:15,50m'dir.

4- ~~Plan sınırları içindeki alanın bir bütün halinde kullanılması durumunda veya parselde ifraz yapılması halinde 0,00 kotu plan sınırlarını çevreleyen yolların en yüksek noktasından alınacaktır. İskan edilen bodrumlar emsale dahil değildir. [İPTAL]~~

5- Plan sınırları içindeki alanın tek parselde bir bütün olarak kullanılması durumunda ticaret alanları toplam alanın %25'ini geçemez.

Ancak plan sınırları içindeki alanda ifraz yapılması durumunda;

a) Alınmış inşaat ruhsatına göre yapımı tamamlanmış alışveriş merkezinin plan üzerine işlendiği şekilde aynen korunacak ve yer aldığı parselde % 25 şartı aranmayacaktır

b) İfraz sonucunda oluşan yeni parsellerde yapılaşma konut+ticaret olarak inşa edilecek ise, ticaret alanları toplamı inşaat alanlarının % 40'ını geçemez.

6- Plan sınırları içindeki konut alanlarında toplu uygulama yapılacaktır. Konut alanlarında 19.01.2006 onay tarihli imar planına göre alınmış inşaat ruhsatları aynen geçerlidir. İnşaat ruhsatlarına göre yapımı tamamlanmış ve inşaatı devam etmekte olan mevcut binalar plana işlendiği şekilde korunacaktır.

7- ~~Plan sınırları içindeki alanda, binaların konumları, binalar arasındaki mesafeler açık alan düzenlemeleri 1/500 ölçekli vaziyet planlarında belirlendiği ve Belediyece uygun görüldüğü şekilde olacaktır. [İPTAL]~~

8- Plan sınırları içindeki ticaret ve konut alanlarının otopark ihtiyacı plan sınırları içindeki parsel alanları içinden ayrılacaktır.

9- Ticaret alanlarındaki yapılaşmada çatı mimarisinde estetik açıdan gerekli görülen düzenlemeler yapılabilecek simgesel öğelerde yükseklik şartı aranmayacaktır.

10- Plan sınırları içerisindeki konut alanlarında yaşayacak nüfusun yeşil alan ihtiyacı site ve mülkiyet sınırları içinde düzenlenecektir. Düzenlemede kişi başına minimum 10m² yeşil alan ayrılacaktır.

11- İnşaat çekme mesafesi konut binalarında yollardan ve komşu parsellerden minimum 5m, ticaret, özel sağlık, özel eğitim, otel binaları ile iş merkezlerinde yollardan ve komşu parsellerden minimum 10m'dir.

12- Alan 1.derece deprem bölgesinde bulunduğundan "Afet Bölgesinde Yapılacak Yapılar Hakkında Yönetmelik" hükümlerine uyulacaktır. Ada ve parsel bazında jeolojik-jeoteknik-jeofizik etüt yapılmadan inşaat ruhsatı verilemez. Alandaki inşaat uygulamalarında jeolojik etütte belirtilen koşullara uyulacaktır.

13- Belirtilmeyen durumlarda Bursa Büyükşehir Belediyesi İmar Yönetmeliği Hükümleri geçerlidir.

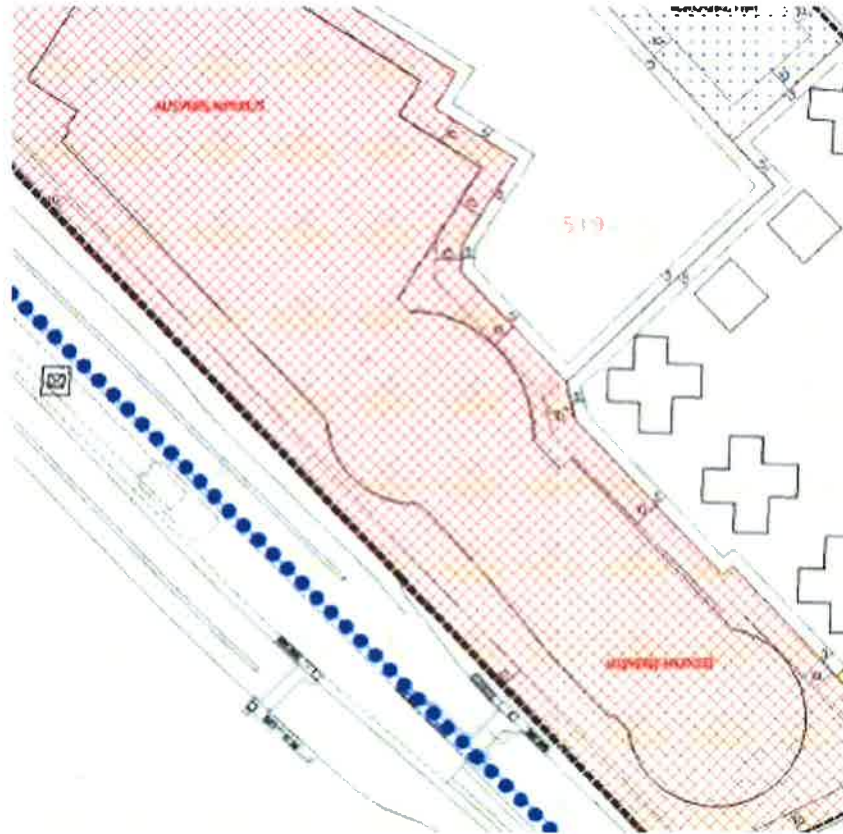
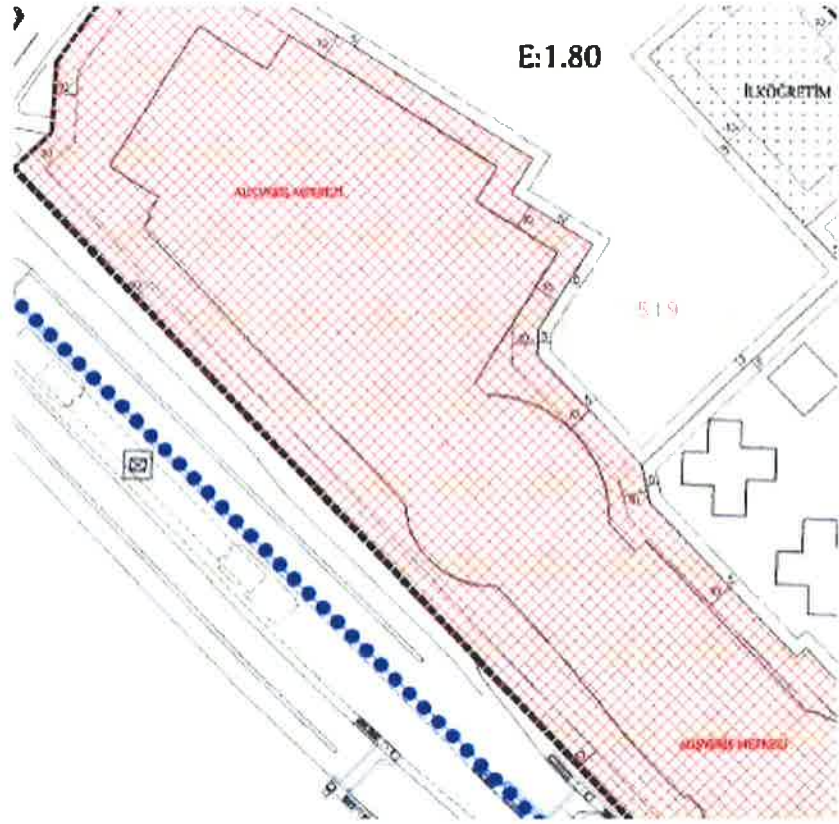

İmar Plan Örnekleri

8.2. İmar Dosyası İncelemesi

Osmangazi Belediyesi İmar Müdürlüğü arşivinde yapılan incelemelere göre dosyasında aşağıdaki belgeleri bulunmaktadır.

Onaylı Mimari Proje;

- Tadilat Ruhsatı'na göre onaylı olan 10.06.2008 tarihli mimari proje mevcuttur.

Yapı Ruhsatları:

- 18.05.2006 tarih ve 79 sayılı, "Dükân, Depo-Ardiye, Sinema-Tiyatro, Bina İçindeki İş Yeri, Garaj- Hangar" için verilmiş ilk yapı ruhsatı mevcuttur.
- Tadilat ruhsatının 11.06.2008 tarih ve 1/146 sayılı olduğu bilgisi, Yapı Kullanma İzin Belgesi üzerinden alınmıştır.

Yapı Kullanma İzin Belgeleri:

- 12.06.2008 tarih ve 1/41 sayılı, "Mağaza, Özel Amaçlı Depo, Büro, Sinema Stüdyosu, Garaj (ticari amaçlı), Ortak Alan" için verilmiş 165.286 m² alanlı Yapı Kullanma İzin Belgesi mevcuttur. Yapı kullanma izin belgesi, taşınmazın eski parsel no'su olan "12 parsel" için düzenlenmiştir.

Niteliği	Adet	Kapalı Alan
Mağaza	247 Adet	66.464 m ²
Özel Amaçlı Depo	56 Adet	6.365 m ²
Büro	2 Adet	860 m ²
Sinema Stüdyosu	1 Adet	3.042 m ²
Garaj (Ticari amaçlı)	1 Adet	1.354 m ²
Ortak Alan		87.201 m ²
TOPLAM	307 Adet	165.286 m²

Aşağıda, taşınmazın imar arşivi dosyasında görülen tüm ruhsat ve yapı kullanma izin belgeleri yer almaktadır.

Sıra No	Tarih	Numara	Belge Türü	Ada/Parsel	Dükkan B.B.	Diğer BB	Toplam BB	Kullanım Alanı (m2)	Kullanım Amacı
1	18.05.2006	79	Yeni Yapı Ruhsatı	519/15 (Eski 12)	231	44	275	139.982	Dükân, Depo-Ardiye, Sinema-Tiyatro, Bina İçindeki İş Yeri, Garaj-Hangar
2*	25.10.2007	428	Yeni Yapı Ruhsatı	519/15 (Eski 12)	-	-	-	-	-
3*	11.6.2008	1/146	Yeni Yapı Ruhsatı	519/15 (Eski 12)	-	-	-	-	-
1	04.04.2007	86	Yapı Kullanım İzin Belgesi	519/15 (Eski 12)	1	0	1	11.536	Dükân
2	04.04.2007	85	Yapı Kullanım İzin Belgesi	519/15 (Eski 12)	1	0	1	5.350	Dükân
3	25.02.2008	189	Yapı Kullanım İzin Belgesi	519/15 (Eski 12)	247	60	307	165.286	Dükân, Depo, Sinema-Tiyatro, Bina İçindeki İş Yeri, Otopark-Sığınak, Özel Otopark
4	25.02.2008	189	Yapı Kullanım İzin Belgesi (Kısmi Kullanma İznini)	519/15 (Eski 12)	0	0	0	28.184	Dükkan, Depo, Sinema-Tiyatro, Bina İçindeki İş Yeri, Ortak Alan
5	12.06.2008	1/41	Yapı Kullanım İzin Belgesi	519/15 (Eski 12)	247	60	307	165.286	Mağaza, Özel Amaçlı Depo, Büro, Sinema Stüdyosu, Garaj (Ticari Amaçlı) Ortak Alan

(*) Belgenin aslı, ilgili imar arşiv dosyasında görülmemiş olup yapı kullanma izin belgeleri üzerinde belirtilen ruhsat tarih ve numaralıdır.

8.3. Encümen Kararları, Mahkeme Kararları, Plan İptalleri v.b. konular

Konu gayrimenkul ile ilgili tarafımıza ulaşan belgelerde ve Osmangazi Belediyesi Planlama Müdürlüğü'nde yapılan incelemelerde taşınmazın imar durumunda son üç yıl içerisinde herhangi bir değişiklik meydana gelmediği gözlenmiştir.

Değerlemeye konu taşınmazın, 8.1. imar durumu başlığında açıklandığı üzere, plan notlarında değişikliğe gidilmiştir. Taşınmazın iskan belgesi bulunmakta olduğundan bu durum hukuki durumuna etki etmemektedir.

8.4. Yapı Denetim Firması

Değerlemesi yapılan Korupark Alışveriş Merkezi'nin yapı denetim işlemleri aşağıda bilgileri verilen firma tarafından yapılmıştır.

Aka Yapı Denetim Ltd. Şti.

Düğmeciler Mah. Eyüp Sultan Blv. 105/1 Eyüp/İSTANBUL

Tel: 0212 577 16 52

8.5. Son Üç Yıl İçindeki Hukuki Durumdan Kaynaklanan Değişim

8.5.1. Tapu Müdürlüğü Bilgileri

8.5.1.1. Son Üç Yıl İçerisinde Gerçekleşen Alım Satım Bilgileri

Değerleme konusu taşınmaz için son üç yıl içinde herhangi bir alım satım işlemi gerçekleşmemiştir.

8.5.2. Belediye Bilgileri

8.5.2.1. İmar Planında Meydana Gelen Değişiklikler, Kamulaştırma İşlemleri v.b. İşlemler

Bursa 2. İdare Mahkemesi'nin, 2012/418 esas ve 2014/838 sayılı ve 04.07.2014 tarihli kararı ile taşınmaza ilişkin plan notlarından 4. ve 7. Maddeler iptal edilmiştir. İptal edilen plan notları, plan notları bölümünde üstü çizili olarak belirtilmiştir. Parsel üzerinde mevcut yapılara ait tasdikli mimari proje, yapı ruhsatı ve yapı kullanma izin belgeleri mevcut olup imar bilgileri açısından taşınmazın Sermaye Piyasası Mevzuatı çerçevesinde Gayrimenkul Yatırım Ortaklığı portföyüne alınmasında bir sakınca yoktur.

Söz konusu parselde son 3 yıllık süreçte herhangi bir plan değişikliği olmamıştır.

9. TAŞINMAZIN ÇEVRE VE KONUMU

9.1. Konum ve Çevre Bilgileri

Değerlemeye konu taşınmaz, Bursa İli, Osmangazi İlçesi, Emek Mahallesi, Mudanya Yolu'nun (Sanayi Caddesi) 9. km üzerinde konumlu olan **Korupark AVM**'dir.

Değerleme konusu taşınmaz, Bursa-Mudanya feribot yolu üzerinde, fabrikaların yoğunluklu olduğu ve yaya trafiğinin az olduğu Mudanya Yolu (Sanayi Caddesi) üzerinde, 9 kilometre mesafede yer almakta olup, Bursa'nın en büyük alışveriş merkezlerinden biridir.

Yakın çevresinde Nilüfer Organize Sanayi Bölgesi, Oyak Renault Otomobil Fabrikası, Balat OSB, Fethiye OSB, Minareli Çavuş BISO OSB, Gülenevler Sitesi, İpekkent Sitesi, Türkiye Kömür İşletmeleri İlköğretim Okulu, Farabi İlköğretim Okulu, Osmangazi Gazi Anadolu Lisesi, Mehmet Akif Ersoy Parkı, Emek Merkez Cami, Bursa Kent Mezarlığı gibi nirengi noktası nitelikli yerler ile önemli yerler bulunmaktadır.

Nilüfer Organize Sanayi Sitesi'nin karşısında yer alan taşınmazın yakın çevresinde konut siteleri, iç kesimlere doğru gidildikçe apartmanlar ve 2-3 katlı yapılar bulunmaktadır.

Bölgenin her türlü teknik altyapısı tamamlanmış olup, kamu hizmetlerinden istifadesi tamdır.

Taşınmaza özel taşıt ve toplu taşıma araçlarıyla kolayca ulaşım sağlanabilmektedir.

Korupark AVM'nin bazı merkezlere uzaklıkları aşağıdaki gibidir.

Konum	Uzaklık
Metro İstasyonu (OSB Durağı)	80 m
Timsah Arena	8,7 km
Bursa Çevre Yolu	1,9 km
Heykel Meydanı (Şehir Merkezi)	16,7 km
Mudanya Feribot İskelesi	13,5 km
Osmangazi Belediyesi	11,9 km
BUTİM	16,0 km
Bursa Ulu Cami	13,4 km

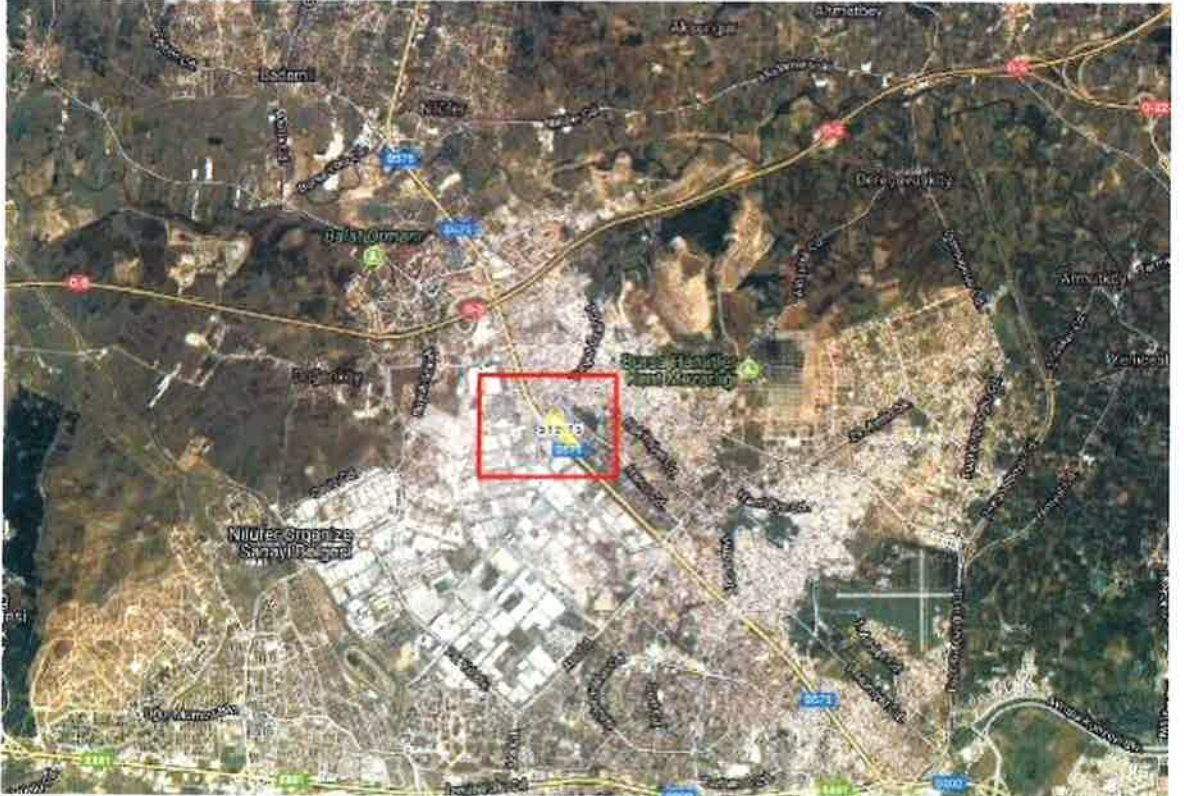
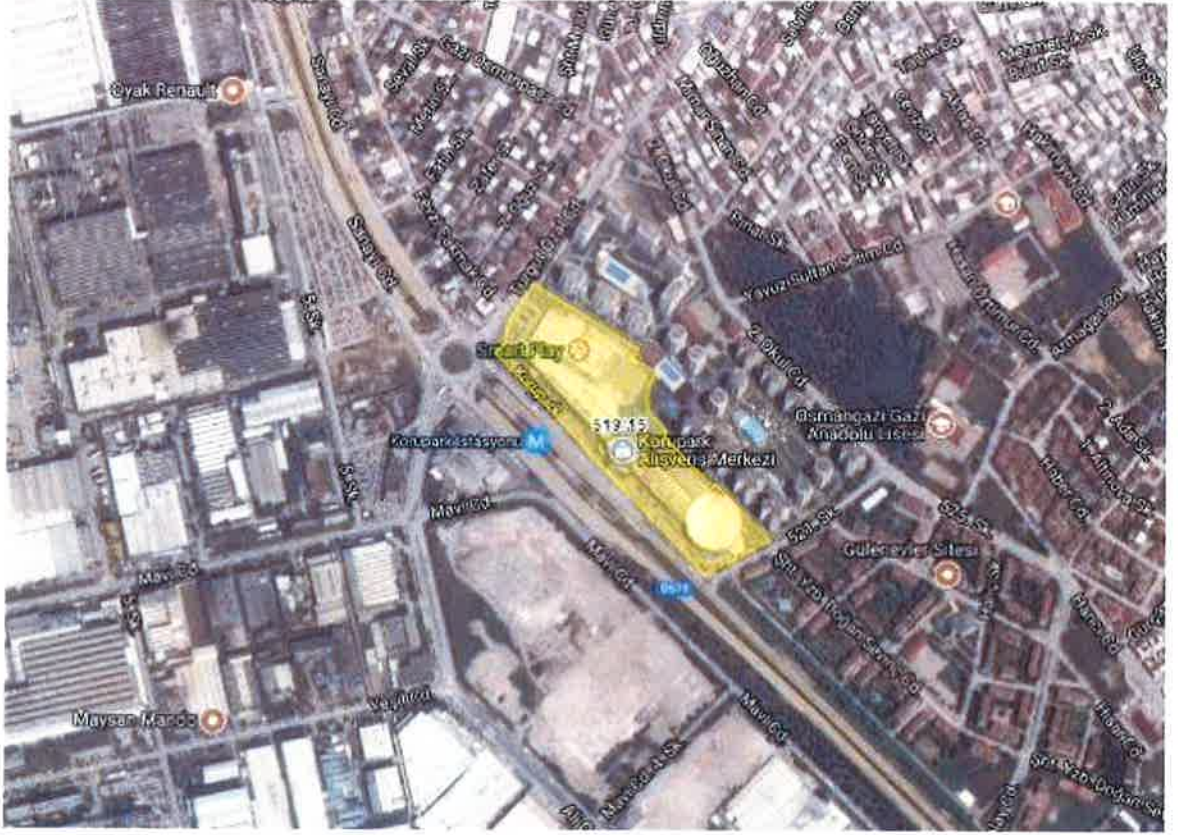

Uydu Görüntüleri

9.2. Bölge Analizi

9.2.1. Bursa İli:

Bursa, Türkiye'nin bir ili ve en kalabalık dördüncü şehri 2014 itibarıyla 2.787.539 nüfusa sahiptir. 2015 Dünya Yaşanabilir Şehirler sıralamasında Dünya'da 48. Türkiye'de 1. sırada yer almaktadır. Marmara Bölgesinin Güney Marmara bölümünde, 40° batı boylam ve 29° kuzey enlem daireleri arasında yer alır. Eski adı Hüdavendigâr'dır. Kuzeyinde Marmara Denizi ve Yalova, kuzeydoğuda Kocaeli ve Sakarya, doğuda Bilecik, güneyde Kütahya ve batıda Balıkesir illeri ile çevrilidir.

Ekonomik açıdan Türkiye'nin gelişmiş kentlerinden biri olan Bursa doğal ve tarihsel zenginlikleriyle de önem taşır. Bursa'da en çok Osmanlı İmparatorluğu'nun kuruluş dönemine ait tarihî eserlerin bulunmasının sebebi ise, Bursa'nın Osmanlı Devleti'nin ilk başkenti olmasıdır. Bursa alışveriş merkezleri, parkları, müzeleri ve çarşısıyla bölgede öne çıkar. Ayrıca Bursa Marmara bölgesinin İstanbul'dan sonra gelen ikinci büyük şehridir. Türkiye'nin en önemli sanayi kentlerindedir. Şehir İstanbul'dan sonra en büyük ikinci ihracatı gerçekleştirmektedir. Şehrin futbol takımı Bursaspor 2009-10 sezonunda Süper Lig şampiyonudur.

Bursa, sanayi istatistiklerine göre Türkiye'nin en büyük sanayi kenti ve otomotiv üretim merkezidir. CNN International tarafından Türkiye'nin Detroit'i yakıştırması yapılmıştır. Tofaş, Fiat, Renault, Peugeot, Karsan Otomotiv, binek otomobil ve ticari araçlar ile Cobra Güteryüz otobüs fabrikaları Bursa'da bulunmaktadır. Bursa'nın otomotiv sanayinin Türkiye'de merkezi olmasından dolayı kurulan Bursa Otomobil Müzesi yine bu şehirde bulunmaktadır.

Bursa'da şimdilik bilinen en eski arkeolojik kalıntılar Yenişehir yakınlarındaki Mentеше Höyüğü ve Orhangazi yakınlarındaki Ilıpınar'dan bilinmektedir. Bu arkeolojik buluntu yerlerinin en eski tabakaları yaklaşık 7 bin yıllıktır. Bu tabakalardaki kültür, çanak çömleğin gelişmiş olarak ortaya çıktığı, mimarinin dörtgen planlı, bol miktarda ahşap destekli kerpiç kullanılarak inşaa edilmiş yapılardan oluştuğu tabakalardır.

Bursa ve civarında MÖ 4000'li yıllardan itibaren çeşitli yerleşimlerin olduğu saptanmıştır; fakat yöreye ait kesin bilgiler MÖ 700'lere dayanmaktadır. Homeros, bölgeden Mysia olarak söz etmektedir. Günümüzde Bursa yöresinde Mysia yerleşmelerini anımsatan iki köy bulunmaktadır: Misi (Gümüştepe) ve Misebolu.

Tarihi coğrafyada bölgeye Frigya da denilmektedir. MÖ 700'lerde İskitler'den kaçan Kimmerlerin Frigya devletini yıktıkları bilinmektedir.

Bursa adı, bu şehri kuran Bitinya Kralı Prusias'dan gelmektedir. MÖ 7. yy'da bu bölgeye göç eden Bityn'ler (Bitinler) buraya Bitinya adını verirler.



MÖ 185'te, Kartaca'nın yetiştirdiği büyük generallerden Hannibal'ın Kral I. Prusias'a, Prusias ve Olympus kentinin kurulmasını örgütlediği bilinmektedir. Prusias adı zamanla Prusa, sonra da Bursa'ya dönüşmüştür. MÖ 74'te Roma İmparatorluğu'nun egemenliğine geçen Bitinya, Roma'dan gönderilen Proconsul (Eyalet Valisi)'lerce yönetilen bir Asya Eyaleti haline

gelmiştir. Bursa, MS 385-1326 yılları arasında ise Bizans dönemini yaşamıştır.

MS 555 civarında bölgede ipek üretimine başlanmış ve doğal sıcak sulu kaplıcaların üretilmesi ile küçük bir kaplıca kenti kurulmuştur.

Bursa, İstanbul ve İzmir illeri arasında bir köprü gibidir. Bu D-200 karayoludur. Bursa'da otoyol da mevcuttur.(O-33) Bursa şehir merkezinin kuzeyinde bulunur, iller arası ulaşımı kolaylaştırmak için yapılmıştır. Şehir içi ulaşım ise BURULAŞ'a aittir. Bursa'da çok sayıda halk otobüsü, minibüs, dolmuş ve taksi bulunur. Otobüsler ve Bursaray'da ücretler Bukart adı verilen manyetik kartla sağlanır. 75 dk. içinde Metro-otobüs aktarmalarında ücretlendirmede indirim olur.

Bursa'da hava ulaşımı Bursa Yenişehir Havaalanı aracılığıyla yapılır. Anadolu da birçok merkeze Ankara aktarmalı sefer düzenlenmektedir. Hava alanı Yenişehir ilçesinde bulunur. Hava yolunun şehrin merkezinde bulunmamasının sebebi eskiden askeri amaçla kullanılan yedek hava meydanının sivilleştirilmiş olmasıdır. Ayrıca Gemlik'ten İstanbul (Haliç)'a BURULAŞ tarafından deniz uçağı seferleri yapılmaktadır.

Bursa Büyükşehir Belediyesi'nin İDO'ya karşı çıkarmış olduğu BUDO Mudanya'dan İstanbul'a deniz otobüsü seferleri yapmaktadır. İDO aracılığıyla da Güzelyalı, Mudanya'dan İstanbul'a deniz otobüsü ve feribot ulaşımı yapılır. Ayrıca BURULAŞ yaz aylarında körfez seferleri düzenlemektedir.

Türkiye'de demir yolu ulaşımı ilk olarak Mudanya demir yollarının satın alınmasıyla gelişse de uzun yıllar TCDD tarafından Bursa'ya demir yolu ulaşımı sağlanmamıştı. 30 Aralık 2011 tarihinde Bursa hızlı tren hattı sözleşmesi imzalandı. Proje 2015 yılına kadar gerçekleştirilecek.

Bursa'da demiryolu ulaşımını BursaRay yapar. Yapımına 1998'de başlanmıştır. Bursa'nın merkez ilçe ve semtlerini çoğu noktada doğu-batı doğrultusunda birbirine bağlar. BURULAŞ isimli Bursa Büyükşehir Belediyesi'ne bağlı şirket tarafından işletilmektedir. Belirli etaplar halinde yapıldığından henüz tamamen bitirilmemiş bir projedir. 2002'de ilk olarak iki hat halinde işletmeye açıldı. Şu anda bu hatlar Emek'ten başlanan ve Kestel'de sona eren 1 no'lu hat ve Uludağ Üniversitesi'nden başlayan ve yine Kestel'de sona eren 2 no'lu hattır. Toplam uzunluğu 50 km'dir. Uludağ ile Bursa arasındaki ulaşımı kolaylaştıran bir sistemdir. Türkiye'nin en uzun teleferiği olan Uludağ Teleferiği, Bursa'dadır. Yıldırım'daki Teferrüç semti ile Uludağ'daki Sarıalan yaylası arasında 1963'te kurulmuştur. Kadiyayla istasyonundaki aktarma ile toplam 4766 metre uzunluğundadır. 374 metrelik rakımdan başlayan yolculuk, yaklaşık 20 dakika sonra 1634 metrelik rakımda sona erer. Bu teleferik aynı zamanda Türkiye'nin ilk teleferiğidir. 2014 yılı itibari ile tamamen yenilenen teleferik Sarıalan'a 12 dakikada ulaştırmaktadır. 2015 yılında oteller bölgesine açılan teleferikle Bursa teleferiği, Dünya çapında en uzun mesafeli teleferik hattı olmuştur.

9.2.2. Osmangazi İlçesi

Osmangazi ilçesi adını, Osmanlı İmparatorluğu kurucusu Osman Gazi'den almaktadır.

Osmangazi, Uludağ'ın eteklerinde, doğuda Gökdere Vadi-si'yle başlar; batıda Nilüfer Deresi ve Yeni Mudanya Yolu, kuzeyde Katırlı Dağları, Nilüfer Çayı ve Bursa Ovası'nı içine alan topraklara sınır oluşturan bölgeyi kapsar. 1165,2 kilometrekarelik bir alana yayılmıştır. İlçenin denizden yüksekliği ortalama 150 metredir. İzmir, İs-tanbul, Eskişehir yollarının kesiştiği kavşak noktasında bulunan Osmangazi, Mudanya Limanı'na 31 km, Yalova'ya 74 km, Gemlik'e 30 km uzaklıktadır.

109 mahalleden oluşmaktadır. Adalet, Ahmetpaşa, Akpınar, Aktarhüssam, Alaaddin, Alacahırka, Alacamescit, Alaşarköy, Alemdar, Alipaşa, Altınova, Altıparmak, Armutköy, Atıcılar, Bağlarbaşı, Bahar, Başaran, Çekirge, Çeltikköy, Çırpan, Çiftelavuzlar, Çirişane, Çukurcaköy, Demirkapı, Demirtaşpaşa, Dereçavuşköy, Dikkaldırım, Dobruca, Doğanbey, Doğanevler, Ebuiskak, Elmasbahçeler , Fatih, Gaziakdemir, Geçit, Gülbahçe, Gündoğdu, Güneştepe, Hacıilyas, Hamitler, Hamzabey, Hocahasan, Hüdavendigâr, Hürriyet,

İbrahimpaşa, İnkaya, İntizam, İsmetiye, İstiklâl, İvazpaşa, Kavaklı, Kayhan, Kemerçeşme, Kırcaali, Kiremitçi, Kirazlı, Kocanaip, Koğukçınar, Kuruçeşme, Küçükbalıklı, Kükürtlü, Küplüpinar, Maksem, Mehmet Akif, Mollafenari, Mollagürani, Muradiye, Nalbantoğlu, Namıkkemal, Orhanbey, Osmangazi, Panayır, Pınarbaşı, Reyhan, Sakarya, Santralgaraj, Selamet, Selçukhatun, Selimiye, Sırameşeler, Soğanlı, Soğukkuyu, Şehabettinpaşa, Şhreküstü, Tahtakale, Tayakadın, Tuna, Tuzpazarı, Ulu, Veyselkarani, Yahşibey, Yenibağlar, Yeniceabad, Yenikaraman, Yenikent, Yeşilova , Yunuseli, Zafer. (Emek) Adnan Menderes, F. Sultan Mehmet, Zekai Gümüşdiş, (Demirtaş) Barbaros, Cumhuriyet, Dumlupınar, Sakarya (ovaakça) Merkez, Çeşmebaşı, Eğitim, Santral.

Eskiden Osmangazi İlçesi'ne bağlı üç belediye vardı: Osmangazi Belediyesi, Emek Belediyesi ve Demirtaş Belediyesi. İlçeye, Demirtaş Bucağı ve Soğukpınar Bucakları ile 32 köy bağlıydı. Köylerden sekizi Soğukpınar Bucağı'na bağlıydı.

2009 yerel seçimleri ile birlikte Emek Belediyesi, Demirtaş Belediyesi ve bu belediyelere bağlı köyler tamamen Osmangazi Belediyesi'ne bağlandı. Şu an Osmangazi Belediyesi'nin toplam 112 mahallesi ve 26 köyü bulunmaktadır.

Bölgede ılıman Marmara iklimi görülür. Ortalama sıcaklık 14.4 derecedir. İlçede nem oranı ortalama %58'dir. Yağış, en çok kış ve ilkyaz aylarında görülür. Haziran ve Temmuz en düşük yağış aldığı aylardır. Yağışlar yıllık 500–700 mm arasındadır. İlçede ortalama 8 gün kar yağar, Uludağ'a ise 25 gün kar düşer ve 4 ay kadar yerde kalır. İlçede kar kalınlığı 5–10 cm olur, Uludağ'da ise 250 cm'dir. İlçede en çok yıldız, poyraz ve lodos rüzgarları görülür.

İlçenin en önemli tarihsel anıtları ve yapıtları şunlardır: Bursa Kalesi, Balabancık Kalesi, Bursa Hisarı, Bursa Sarayı, Muradiye Türbesi, Pars Bey Türbesi, Çakır Ağa Hamamı, Osmangazi ve Orhangazi Türbeleri, II. Murat Türbesi, Şehzade Mustafa Türbesi, Bedesten, Arkeoloji Müzesi, Atatürk Müzesi, Osmanlı Evi Müzesi, Kent Müzesi, Hünkar Köşkü Müzesi, Karagöz Müzesidir.

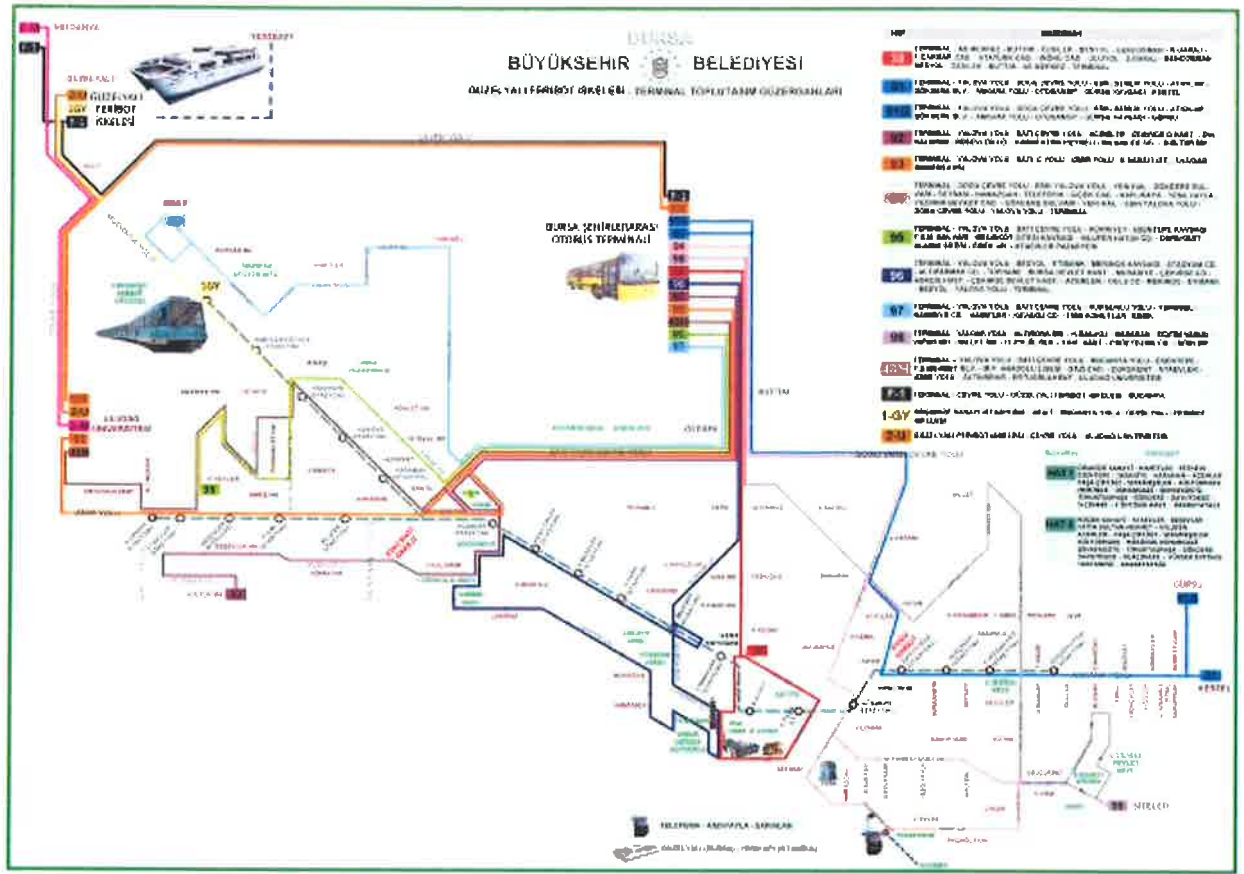

Bursa Ulaşım Haritası

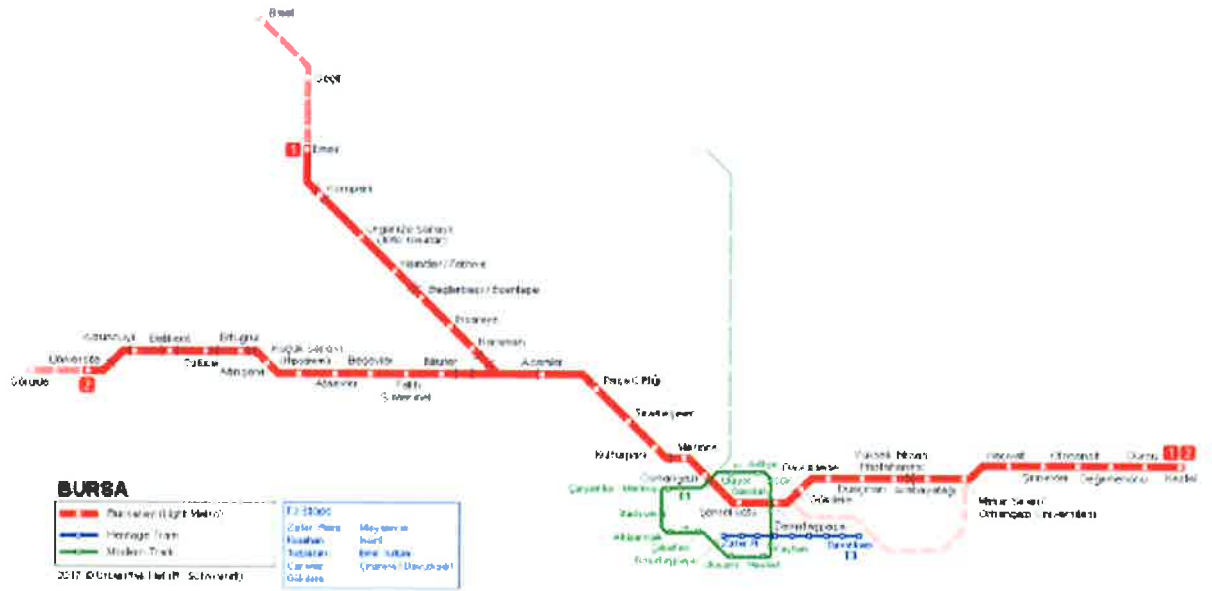

BursaRay Haritası

9.3. Dünya ekonomisine genel bakış

Son dönemde hız kazanan küresel ekonomik büyüme, büyük ekonomilerin pozitif yönde gelişme göstermesi ile daha dengeli bir hale gelmiş olup bu trendin 2018 yılında da devam edeceği öngörülmektedir.

Beklenenin üzerinde büyüme oranları yakalayan OECD ülkelerinin etkisiyle küresel ekonomik büyüme tahminleri %3,2 mertebesindeyken 2017 yılı için %3,7 olarak gerçekleşmektedir. OECD ülkelerinin ortalama büyüme oranı %2,2 olarak gerçekleşmiş, 2018 yılı için ise önceki tahmin olan %2 olarak kalmıştır. Bu artış, büyük oranda Euro bölgesinin güçlü büyüme dinamikleri ve ABD ekonomisinin 2017 yılında göstermiş olduğu performansa dayanmaktadır. Buna ek olarak Çin ve Hindistan gibi gelişmekte olan büyük ekonomilerin beklenenden yüksek performanslar göstermesinin de etkisi olduğunu unutmamak gerekir, zira Çin ekonomisinin 2017 yılında %6,9 büyümüş olup 2018 yılında ise %6,5 büyümesi beklenmektedir. Hindistan'ın büyüme dinamikleri yapısal reformlardan negatif etkilenmiş olsa da ülke ekonomisi yılsonunda % 7,2 lik bir büyüme oranı yakalamıştır.

Rusya ve Brezilya 2017 yılında %1,5 ve %1,8 lik büyüme oranları yakalamış, 2018 de ise %0,8 ve %1,9 tahminleri bulunmaktadır. Pek çok ülke ekonomisi büyüme potansiyelinin üzerinde genişlemeler gösterse de bu yükseliş trendinin sınırlı olabileceği düşünülmektedir. 2018 de yaşanabilecek gelişmeleri analiz ederken jeopolitik gelişmeleri ve para politikalarını normalleşmesini yakından takip etmek gerekmektedir.

Son olarak, emtia fiyatları ve özellikle petrol fiyatlarındaki istikrarın devam etmekte olan küresel ekonomik iyileşme için oldukça önemli bir faktör olduğu düşünülmektedir.

9.4. Mevcut Ekonomik Koşulların, Gayrimenkul Piyasasının Analizi, Mevcut Trendler ve Dayanak Veriler

Ülkemizde özellikle 2001 yılında yaşanan ekonomik krizle başlayan dönem, yaşanan diğer krizlere paralel olarak tüm sektörlerde olduğu gibi gayrimenkul piyasasında da önemli ölçüde bir daralmayla sonuçlanmıştır. 2001-2003 döneminde gayrimenkul fiyatlarında eskiye oranla ciddi düşüşler yaşanmış, alım satım işlemleri yok denecek kadar azalmıştır.

Sonraki yıllarda kaydedilen olumlu gelişmelerle, gayrimenkul sektörü canlanmaya başlamış; gayrimenkul ve inşaat sektöründe büyüme kaydedilmiştir. Ayrıca 2004-2005 yıllarında oluşan arz ve talep dengesindeki tutarsızlık, yüksek talep ve kısıtlı arz, fiyatları hızla yukarı çekmiştir. Bu dengesiz büyüme ve artışların sonucunda 2006 yılının sonuna doğru gayrimenkul piyasası sıkıntılı bir sürece girmiştir. 2007 yılında Türkiye için iç siyasetin ağır bastığı ve seçim ortamının ekonomiyi ve gayrimenkul sektörünü durgunlaştırdığı gözlenmiştir. 2008 yılı ilk yarısında iç siyasette yaşanan sıkıntılar, dünya piyasasındaki daralma, Amerikan Mortgage piyasasındaki olumsuz gelişmeler devam etmiştir. 2008 yılında ise dünya ekonomi piyasaları çok ciddi çalkantılar geçirmiştir. Yıkılmaz diye düşünülen birçok finansal kurum devrilmiş ve global dengeler değişmiştir.

Daha önce Türkiye'ye oldukça talepkar davranan birçok yabancı gayrimenkul yatırım fonu ve yatırım kuruluşu, faaliyetlerini bekletme aşamasında tutmaktadır. Global krizin etkilerinin devam ettiği dönemde reel sektör ve ülkemiz olumsuz etkilenmiştir.

Öte yandan 2009 yılı gayrimenkul açısından dünyada ve Türkiye'de parlak bir yıl olmamıştır. İçinde bulunduğumuz yıllar gayrimenkul projeleri açısından finansmanda seçici olunan yıllardır. Finans kurumları son dönemde yavaş yavaş gayrimenkul finansmanı açısından kaynaklarını kullandırmak için araştırmalara başlamışlardır.

2010 içerisinde ise siyasi ve ekonomik verilerin inşaat sektörü lehine gelişmesiyle gayrimenkul yatırımlarında daha çok nakit parası olan yerli yatırımcıların gayrimenkul portföyü edinmeye çalıştığı bir yıl olmuş ve az da olsa daha esnek bir yıl yaşanmıştır. Geçmiş dönem bize gayrimenkul sektöründe her dönemde ihtiyaca yönelik gayrimenkul ürünleri "erişilebilir fiyatlı" olduğu sürece satılabilmekte mesajını vermektedir. Bütün verilere bakıldığında 2010 yılındaki olumlu gelişmeler 2011 ila 2016 yıllarında da devam etmiştir.

2017 yılından itibaren gayrimenkul piyasasında durgunluk yaşanmaya başlamış olup kısa bir projeksiyonda durgunluğun devam edeceği beklenmektedir.

Dönemler İtibariyle Büyüme Oranları

Türkiye, 2018'in üçüncü çeyreğinde %1,6 oranında büyüme kaydetmiştir.

Türkiye ekonomisi 2017'in son çeyreğinde ise %7,3 oranında büyüme kaydetmiştir.

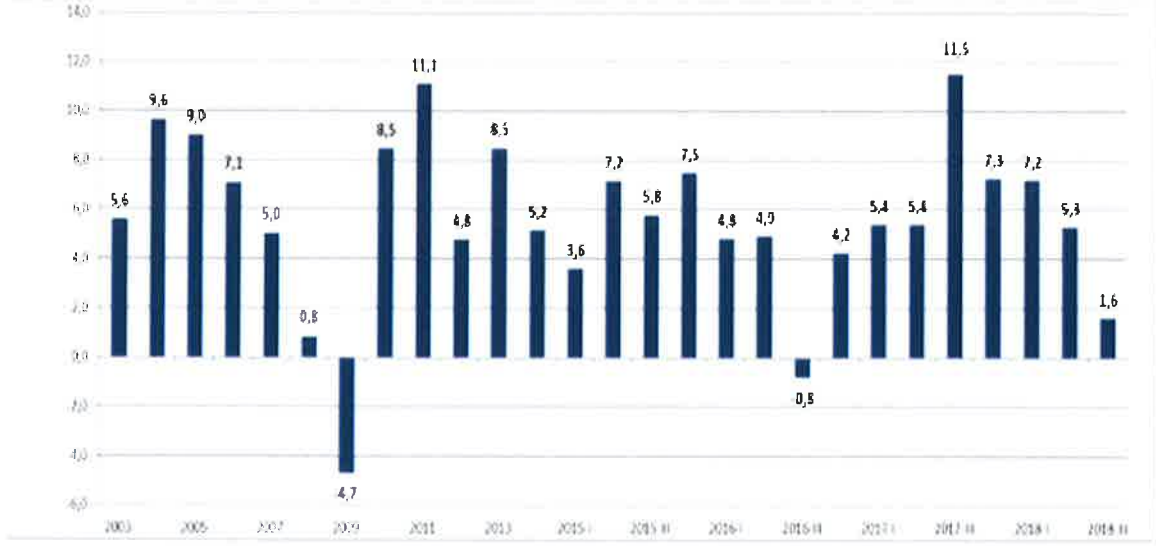

Kaynak: TÜİK

IMF 2018 Büyüme Tahminleri:

Bazı Ülke-Ülke Gruplarına İlişkin Büyüme Tahminleri (%)									
		Dünya	Türkiye	Avro Bölgesi	ABD	Brezilya	Rusya	Hindistan	ÇHC
IMF	2018	3,7	3,5	2,0	2,9	1,4	1,7	7,3	6,6
	2019	3,7	0,4	1,9	2,5	2,4	1,8	7,4	6,2
OECD	2018	3,7	3,3	1,9	2,9	1,2	1,6	7,5	6,6
	2019	3,5	-0,4	1,8	2,7	2,1	1,5	7,3	6,3
DB	2018	3,1	3,7	2,1	2,7	2,4	1,5	7,3	6,5
	2019	3,0	2,3	1,7	2,5	2,5	1,8	7,5	6,3

Kaynak: T.C. Ekonomi Bakanlığı Ekonomik Görünüm (Kasım 2018)

9.5. Türkiye Gayrimenkul Piyasasını Bekleyen Fırsat ve Tehditler

Tehditler:

- FED'in parasal genişleme politikasını yavaşlatarak faiz artırım sürecine girmesi, bunun sonucu olarak da Türkiye piyasası üzerinde baskı yaratması,
- Türkiye'nin mevcut durumu itibariyle jeopolitik risklere açık olması sebebiyle mevcut ve gelecekteki yatırımları yavaşlaması ve talebin azalması,
- Son dönemde döviz kurundaki artışın faizler üzerindeki baskıyı artıyor olması.

Fırsatlar:

- Türkiye'deki gayrimenkul piyasasının uluslararası standartlarda gelen taleplere cevap verecek düzeyde olması,
- Son dönemde gayrimenkule olan yabancı ilgisinin artıyor olması,
- Özellikle kentsel dönüşümün hızlanmasıyla daha modern yapıların inşa ediliyor olması,
- Konut alımında devlet desteği (% 15) gibi teşvik amacıyla alınan önlemler,
- Genç bir nüfus yapısına sahip olmanın getirdiği doğal talebin devam etmesi,

9.6. Dünyada ve Ülkemizde AVM Sektörü ve Karma Kullanımlı Projelerin Gelişimi 1

AVM kavramı 5.000 m² üstünde kiralanabilir alan, en az 15 bağımsız bölüm, tek elden ve ortak yönetim anlayışı ile sinerji yaratan organize alışveriş alanları olarak tanımlanabilir. Tüketicilerin her tür ihtiyacını karşılamak üzere birden fazla satıcının bulunduğu yapılara alışveriş merkezi denir. Alışveriş merkezleri içerisinde giyimden mobilyaya, marketten restoranlara, eğlence alanlarından teknoloji marketlerine kadar her sektörden mağaza bulundurulur.

Küreselleşen dünyada değişim, şehirciliğe de yansımakta ve her geçen gün farklı mekân tanımlamalarına ihtiyaç duyulmaktadır. Alışveriş merkezleri de bu yeni tanımlamalardan biri olarak, son yüzyılda Avrupa'da ve Amerika'da hızla gelişimlerini sürdürmüştür. Türkiye'de ise son 25 yılda kendilerine önemli bir yer edinerek müşterileri açısından vazgeçilmez mekanlar olmuşlardır.

Son yıllarda Türkiye'nin ekonomik koşullarında yaşanan iyileşme süreci perakende sektörünü de olumlu yönde etkilemeye devam etmektedir. Türk perakende sektörü henüz daha çok geleneksel bir yapı sergiliyor olmasına rağmen organize perakendenin ülke ekonomisindeki payının daha büyük olduğu bilinmektedir. Her geçen gün sayıları hızla artan zincir mağazalar, süper/hipermarketler ve AVM'ler ile organize perakende pazarının payı artmaya devam etmektedir.

Günümüzde en önemli unsur olan zaman faktörünü göz önünde bulundurduğumuzda; kısa zamanda farklı pek çok ihtiyacın bir arada görülmesine olanak tanıyan, aynı zamanda müşterileri için gerekli konforu, güvenliği ve temizliği sağlamakla yükümlü olan AVM'lerin hayatımızı kolaylaştırdıkları göz ardı edilemez bir gerçektir.

Alışveriş alanlarını iki bin yıllık tarihsel süreç içerisinde incelediğimizde, sosyoekonomik ilişkilere ve teknolojiye bağlı olarak geliştirildiklerini ve kent merkezlerinin birer ögesi olduklarını görmekteyiz. Alışveriş mekanlarının gelişimi, sadece ticaretin ekonomik boyutuna bağlı olarak değil, teknolojiye ve alışverişin sosyal hayattaki yerine bağlı olarak da değişim göstermiştir. Tarih boyunca değişik mekansal formlar almış olmalarına rağmen, günümüzün alışveriş merkezleri ve mağaza formlarının ilk örneklerinin ortaya çıktığı dönem 19. yüzyıl olmuştur. 1852'de Paris'te Bon Marche isimli küçük tuhafiyelik dükkanının zaman içerisinde bünyesinde farklı pek çok ürünün satıldığı bir mağazaya

¹ Hande Gör (2011), Emel Erçetin Barlas (2010), GYODER

dönüşerek tüm Avrupa'ya yayılması ile Bon Marche ismi büyük mağazaları tanımlamakta kullanılan bir terim haline gelmiştir. 19. yüzyılın sonlarında büyük üniteler ve zincir mağazalar oluşmaya başlamış, bilgisayar ve elektronik dünyasındaki gelişmeler bu sistemi desteklemiş ve merkez satış mağazaları kurulmuştur. Avrupa'da II. Dünya Savaşı'nda yıkılan şehirlerin yeniden imarı aşamasında planlı olarak alışveriş merkezleri oluşturulmuştur. Günümüzde Avrupa'nın birçok ülkesinde şehirlere göç ve çekirdek aile sayısının artması, kadınların iş gücüne dahil olması, tüketim mallarına karşı artan talep, elektronik ve teknolojik devrim, araç sahipliğinin artması ve derin dondurucuların yaygınlaşması tüketim biçimlerini değiştirmiştir. Özellikle son 30 sene içerisinde artan trafik ve ticaret potansiyelinin büyümesi, alışveriş merkezlerinin gelişiminde etkili olmuştur. Tüm bu gelişmeler ve değişimler sonucunda yayaların rahat dolaşabileceği modern alışveriş merkezleri oluşmaya başlamıştır.

Avrupa'da AVM'lerin Gelişim Süreci	
1900	Çok katlı mağazaların ortaya çıkışı İnşaat tekniklerinde yaşanan gelişmeler çeliğin kullanılmaya başlaması ile daha geniş ve şekillendirme kabiliyeti ve daha esnek mağazaların inşası Çok katlı mağazalarda asansörün kullanılmaya başlaması
1910	İlk defa havalandırma sistemlerinin büyük mağazalarda kullanılmaya başlanması Teknik buluşlar ile alışveriş alanlarının inşasının daha da büyük boyutlarda yapılması
1920	İlk alışveriş merkezinin açılması (USA) Alışveriş arabalarının kullanılmaya başlanması Kredi kartı kullanımının başlaması
1930	Self-servis süpermarketlerin açılması Florasının kullanılmaya başlanması ile mağazalarda daha iyi aydınlatmanın yaratılması
1940	Alışveriş mekanlarının gelişimi Motorlu taşıt sahipliğinin başlaması Avrupa'da şehir merkezlerinde yayalaştırılmış alışveriş alanlarının oluşturulma çabaları Savaş sonrası bombalanan şehirlerin yeniden inşası Şehir Merkezlerinde nüfus artışı Ana yollarda trafik sorununun baş göstermesi
1950	Asansörün yaygın olarak kullanımını başlaması Aydınlatmaların yarattığı ısı fazlasının önüne geçebilmek için havalandırma sistemlerinin gerekliliğinin öneminin artması Trafik yoğunluğunun artması
1960	Fiber optiklerin yeni aydınlatmaya olanak tanınması Avrupa kentlerinin yenilenmesi Avrupa'da ilk kapalı alışveriş merkezinin Londra'da açılması İlk şehir dışı kapalı alışveriş merkezinin Paris'te açılması
1970	Petrol krizinin ticari yatırımları durdurma noktasına gelmesi Avrupa'da ilk defa Londra'da iki katlı ve şehir merkezinde kapalı AVM'lerin inşası Barkot sisteminin ve optik okuyucuların kullanılmaya başlanması İngiltere'de ilk defa şehir dışı AVM'nin Amerikan standartlarında geliştirilmesi
1980	Şehir çeperlerinde perakendeci parklarının oluşmaya başlaması Alışveriş merkezlerinin içerisinde yemek, eğlence ve dinlenme mekanları gibi mekanların oluşturulmaya başlanması Avrupa'da ilk bölgesel merkezli alışveriş merkezinin açılması İngiltere'de ilk defa şehir merkezinde ve üstü açık alışveriş merkezinin açılması Temalı alışveriş merkezlerinin ilk defa ortaya çıkışı Çok salonlu sinemaların oluşmaya başlaması Tren garlarında perakende satış alanlarının gelişmeye ve büyümeye başlaması Güvenlik kameralarının kullanılmaya başlaması İngiltere'de kapalı alışveriş merkezlerinde gün ışından yararlanmaya başlanması Perakende sektöründe yaşanan gelişmelerin yerel yöneticilere endüstri alanlarından perakende dönüşüm içi cesaret vermesi
1990	Ekonomideki durgunluğun 1990'ların başında yeni AVM yatırımlarının önünü kesmesi Avrupa'da perakende alanlarının gelişimini düzenleyen yasaların sıkılaştırılması Havaalanı perakendeciliğinin gelişmesi Fabrika satış merkezlerinin Avrupa'da yaygınlaşması
2000	Hem açık hem kapalı alışveriş alanlarının bir arada bulunduğu AVM'lerin gelişimi Yeni perakende alanlarının oluşmaya başlaması AVM'lerde güvenliğin ön plana çıkışı Sürdürülebilirlik ilkesinin AVM mimarilerine yansımalarının görülmesi

Tarihi Kapalıçarşı Dünya'da alışveriş merkezlerinin ilk örneklerinden biridir. Kapalıçarşı çeşitli perakendecilere yer veren bağımsız dükkanları, yemek alanları ve yaya kaldırımları ile AVM'lerin ilk örneği olarak, bir yandan tarihsel gelişimi yansıtmaya devam etmekte bir yandan da işlevselliğini yitirmeden varlığını sürdürmektedir. Osmanlı İmparatorluğu Dönemi'nde kent merkezlerinin vazgeçilmez öğeleri olan alışveriş mekanları hanlar, çarşılar, arastalar ve bedestenler kentin yapısında önemli rol oynamışlardır. Cumhuriyet Dönemi'nin ilk başlarında; perakende dağıtım sistemleri, teknik altyapı, sermaye yatırımı ve üretimin yeterli olmadığı bu dönemde şehir merkezindeki kapalı pazarlar ve pasajlar alışveriş merkezi olarak hizmet göstermiştir.

1950'lere kadar tek merkezli (Eminönü) bir şehir olan İstanbul 1950'lerden sonra iç ve dış baskılar sonucunda çok merkezli bir şehre dönüşmüştür. Bu dönüşümün en temel nedenleri araç sahipliğinin artması ve ekonominin gelişmesidir. 1970'lerde ekonomik yeniden yapılanmanın sonuçlarından biri olarak şehir içinde alt merkezler oluşmaya başlamış, yerel halk Eminönü'ne gitmeye gerek kalmadan da perakende ihtiyaçlarını karşılar olmuştur.

1980'li yıllarda Türkiye'nin dışa açılma süreci ile birlikte halkın tüketim tercihleri de değişmeye başlamış, Dünya'daki trendlerin daha rahat takip edilebilmesi ile de ticari anlamda büyük bir değişim yaşanmıştır. Mevcutta var olan ana alışveriş mekanlarının bu moda ürünlerin satılmasına pek de olanak tanımayan yapıları dolayısıyla modern anlamda alışveriş mekanlarına ihtiyaç duyulmuştur. Türkiye'de alışveriş merkezlerinin ilk kuruluş yerleri olarak metropol şehirler tercih edilmiş ve İstanbul bu yapılanma sürecinde ilk tercih edilen şehir olma özelliğini korumuştur. Hızlı gelişme sürecindeki alışveriş merkezleri zaman içerisinde diğer büyük şehirlerde de görülmeye başlamış, son zamanlarda ise bu merkezlerin yapılanması Anadolu kentlerine doğru kaymaktadır.

Türkiye genelinde 2016 yıl sonu itibariyle 387 olan toplam AVM sayısı 2017 3. çeyrek itibarı ile 415'e ulaşmıştır. 2017 yıl sonuna kadar yeni açılacak AVM'lerle bu sayının 444'e ulaşması, toplam kiralanabilir alanın ise 13 milyon m²'yi geçmesi beklenmektedir. Ancak bir önceki yılı referans alarak söylenebilir ki beklenen kiralanabilir alan; açılışların ertelenmesi, inşaat sürecindeki aksaklıklar ya da fonksiyonunu kaybetme gibi çeşitli nedenlerle gerçekleşmemektedir. Şöyle örneklendirmek gerekirse; önceki yıl bir senede 51 AVM'nin açılacağı deklare edilmiş ancak 27 adedi açılabilmiştir.

2017 3. çeyrek sonu itibarıyla 62 ilimizde AVM bulunmakta olup 19 ilimiz henüz AVM ile tanışmamıştır. Ancak önümüzdeki iki yıllık süreçte AVM ile tanışmayan illerimizin sayısının 15'e düşmesi beklenmektedir. En fazla AVM'ye sahip iller sırasıyla; 128 adet ile İstanbul, 33 adet ile Ankara, 25 adet ile İzmir olmuştur. Toplam kiralanabilir alan stoku 12 milyon 364.744 m²'dir. İstanbul toplam kiralanabilir alan stokunun yaklaşık %38'ini oluşturmaktadır. Türkiye genelinde, ortalama 1.000 kişi başına düşen kiralanabilir alan ise 155 m²'dir.

9.7. Karma Kullanımlı Gayrimenkul Projeleri

Günümüzde karma kullanımlı gayrimenkul projeleri geliştirilerek yeni bir arazi kullanım metodu oluşturulmaktadır. Kentleşme sürecinde, gayrimenkulün inşaatından mümkün olan en fazla karı elde edecek şekilde yapılaşmak için var olan alanlarda optimum yapılaşma şartları gündeme gelmiştir. Tüm dünya kentleri için geçerli olan bu durum, başta İstanbul olmak üzere, imara açık arazi stoğu yetersiz olan tüm büyük kentlerin sorunudur. Farklı bileşenler karma kullanımlı projelerde, tek bir mekânın, ofis, alışveriş ve konut gibi pek çok talebe karşılık vermesine olanak sağlayarak, birçok farklı isteğe cevap vermektedirler.

İnşaat sektöründe, karma kullanımlı projeler bir eğilim olarak değil, kentlerdeki aşırı büyüme nedeniyle sürdürülebilir inşaat için bir çözüm olarak görülmektedir. Karma projeler, bugün tüm dünyada gerekliliklerini ve sürdürülebilirliklerini kanıtlamış durumdadırlar.

İlk tanımı 1976 da yapılmış olan karma kullanımlı proje geliştirme kavramına göre; Karşılıklı olarak birbirlerini destekleyen, iyi planlanmış, üç veya daha fazla belirgin gelir getiren; perakende - eğlence, ofis, konut, otel, kent ile ilgili kültürel - rekreasyon alanlar gibi kullanımların geliştirilmesi, Birbirinden kopmayan ve yoğun arazi kullanımı sağlayan, kesintisiz ve aralıksız yaya bağlantıları içeren, proje bileşenlerinin fiziksel ve işlevsel olarak bütünleştiği kullanımların geliştirilmesi, Bir plan çerçevesinde, çeşit, ölçek, yoğunluk vb. açısından uyumunun sağlandığı projelerin geliştirilmesi olarak üç şekilde tanımlanmaktadır.

Karma kullanımlı projeler farklı fiziksel şekillerde geliştirilebilir; tek bir bina ya da birkaç binadan oluşabilirler. Yaygın olarak günümüzde yapılan karma kullanım projeleri, tek bir binadan oluştuğunda; giriş katında perakende, orta katlarda ofisler, üst katlarda konutlar ve zemin altında otoparklar yer almaktadır. İstanbul'da da örneklerini gördüğümüz karma kullanımlı projelerde, alışveriş merkezi işlevine sahip, zeminde yer alan ana kütlelerin üzerinde konut veya ofis kulelerinin yükseldiği örneklere rastlanmaktadır.

Karma kullanımlı projelerin yapısal ve mimari özelliklerinin verdiği esnek kullanım rahatlığı bulunmaktadır. Proje yapım aşamasında proje içinde yer alan işlevlere olan talepler değerlendirilerek, proje içinde farklı mekanlara farklı işlevler verilebilmektedir. Örneğin proje içinde yer alan bir ofis kulesi kolaylıkla rezidansa dönüştürülebileceği gibi, alışveriş merkezleri içinde de talep doğrultusunda eğlence ve kültür alanları yaratılabilmektedir. Ayrıca karma kullanımlı projeler hayata geçtikten sonra da bir takım işlev değişiklikleri gerçekleştirilebilir. Projenin konumu, çevresinin özellik ve ihtiyaçları doğrultusunda ofis olarak tasarlanmış bir bölüm, hastaneye veya farklı bir işletmeye dönüştürülebilir. Bu durum, karma kullanımlı projelere zaman içinde değişime uğrama rahatlığı, esneklik ve kullanım alternatifi özelliği kazandırmaktadır.

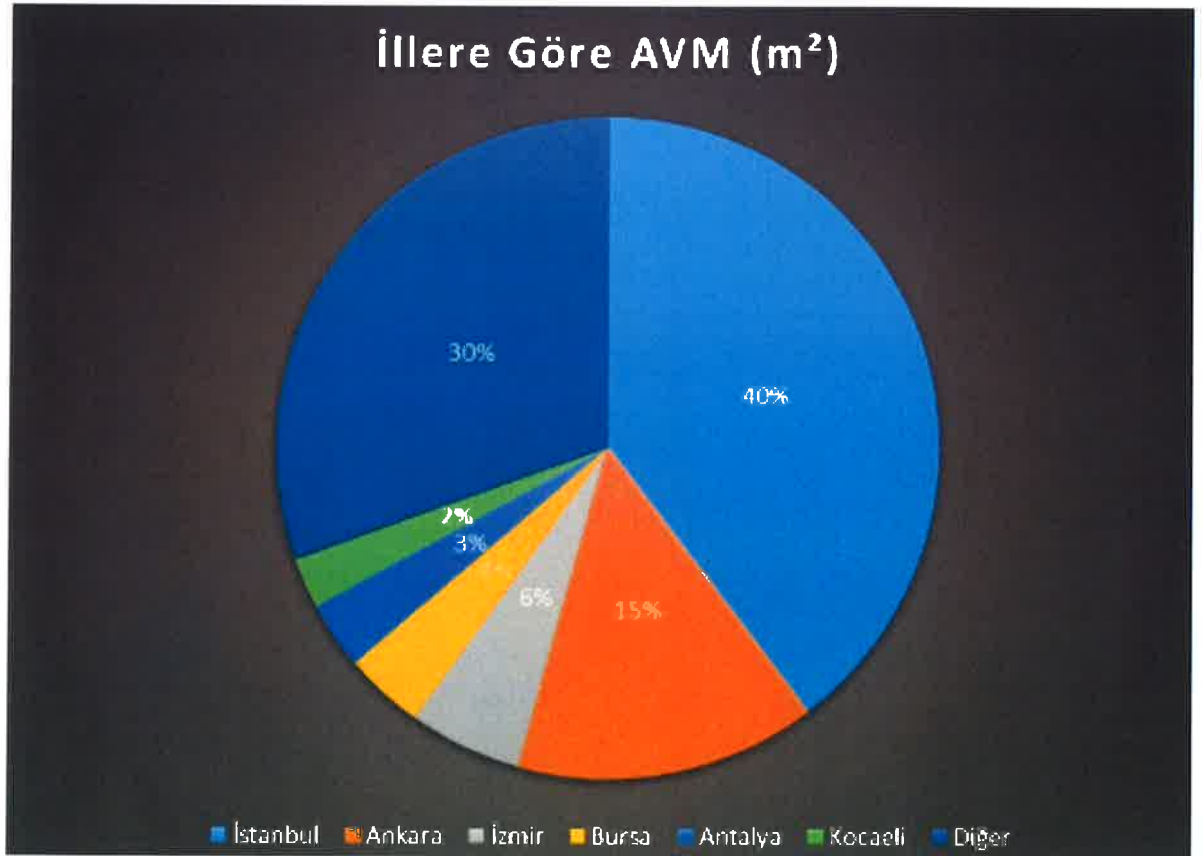
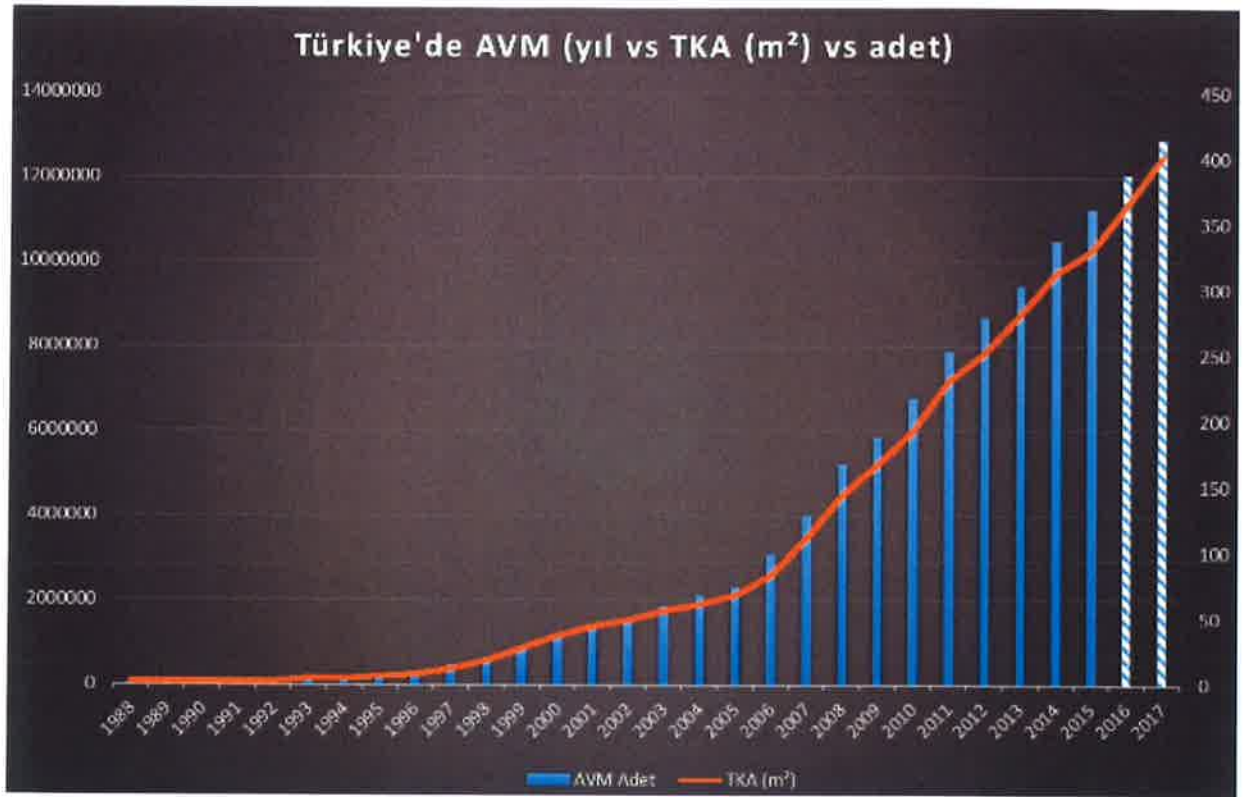

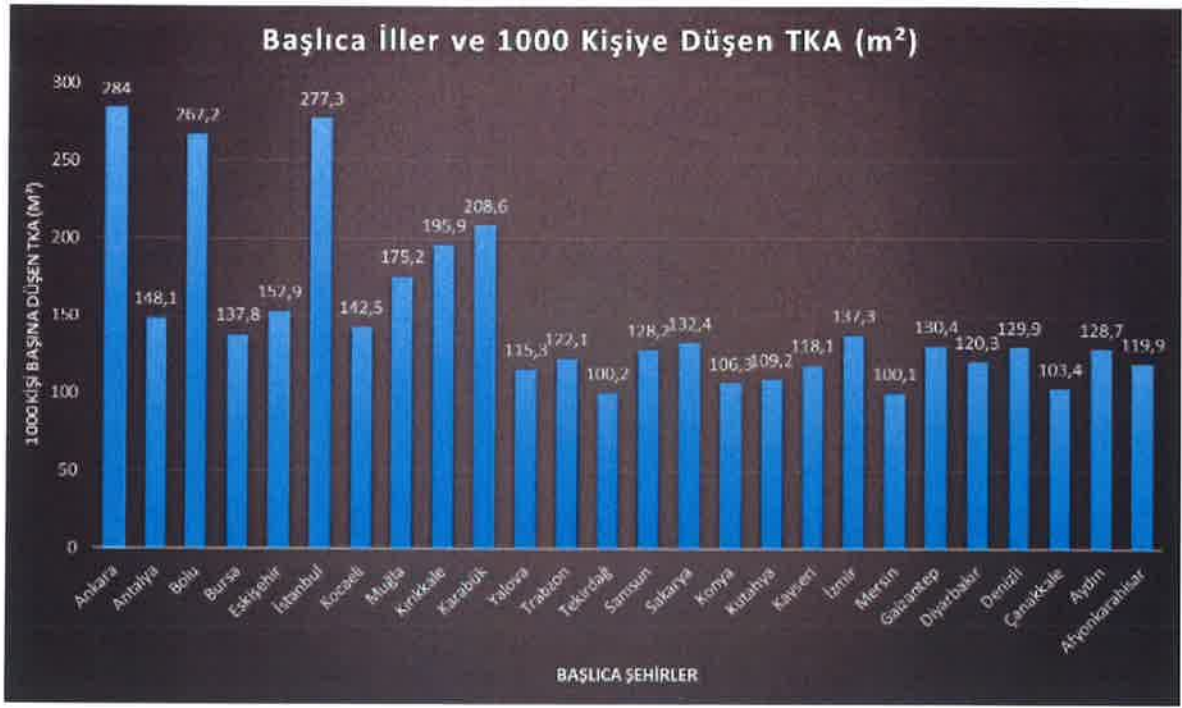

Ciro Endeksi Türkiye Geneli (İzmir Güncelleme 16 Ocak 2018)

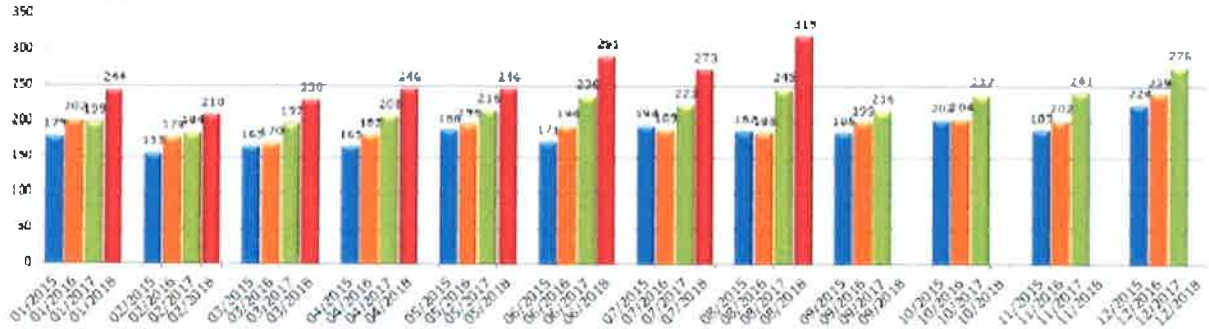

Türkiye Geneli Ciro Endeksi (Ekim 2018)

Ciro Verimlilik Endeksi (İzmir Güncelleme 16 Ocak 2018)

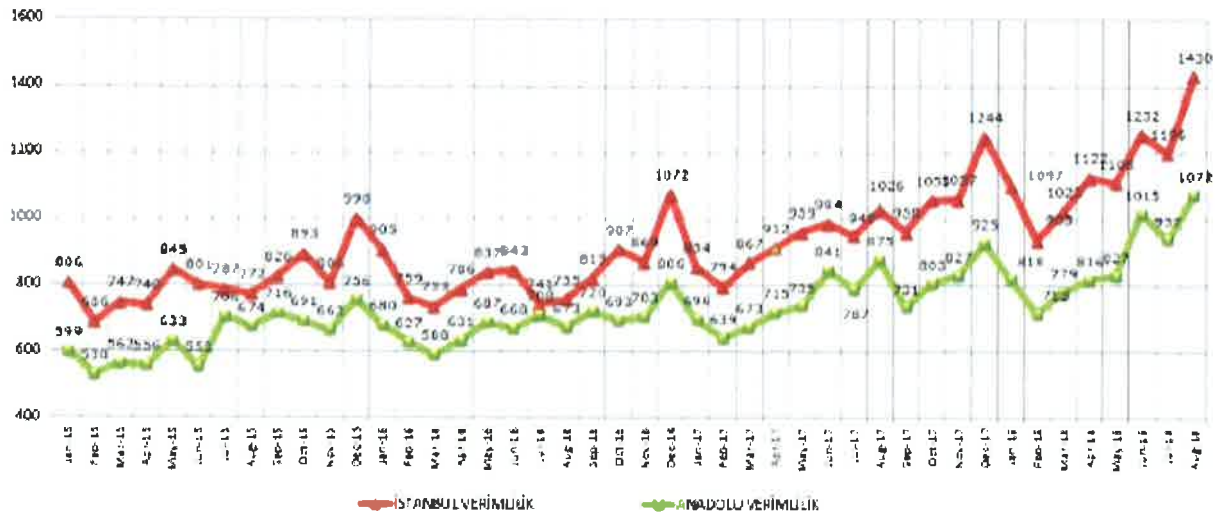

Ciro Verimlilik Endeksi (Ekim 2018)

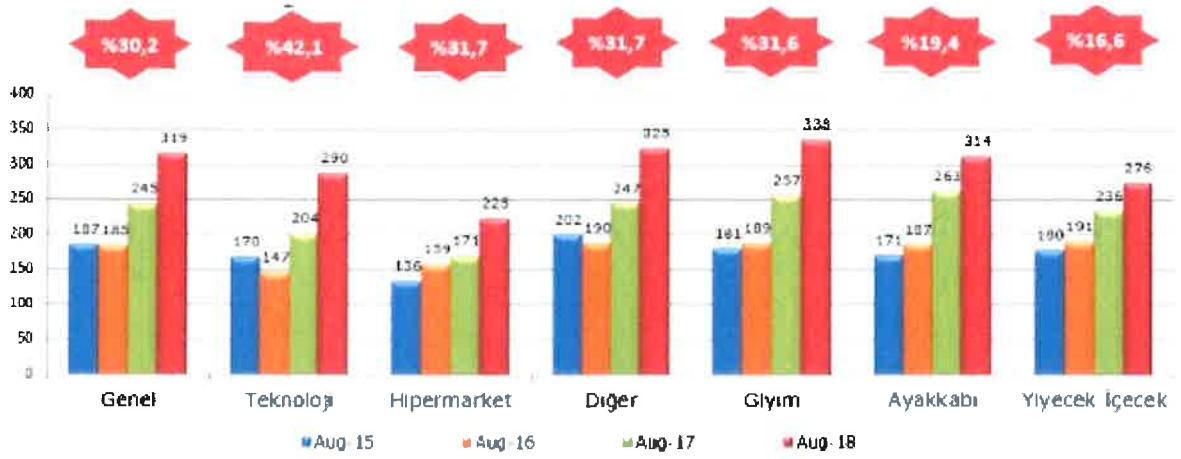

Kategorik Ciro Endeksi (Ekim 2018)

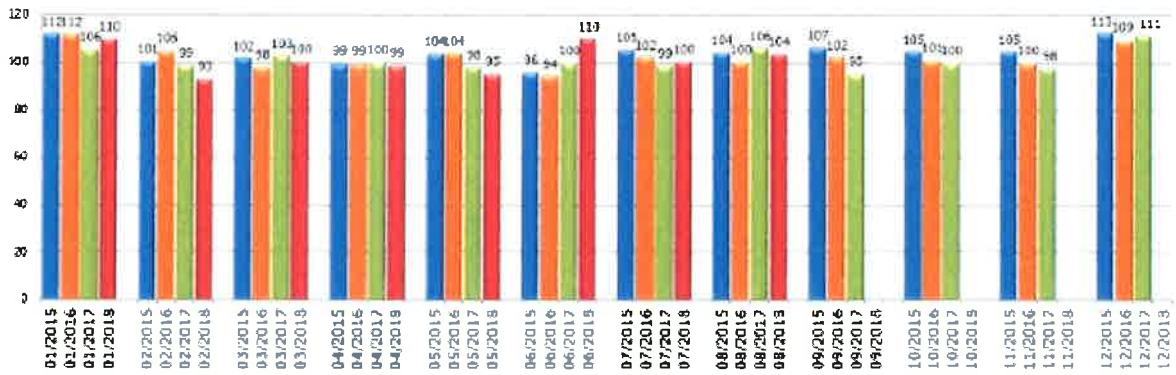

Ziyaretçi Sayısı Endeksi (Ekim 2018)

Tablo Kaynak: AYD

Bursa'daki AVM'ler

1. Korupark AVM, Osmangazi
2. Kent Meydanı AVM, Osmangazi
3. Anatolium AVM, Alaşar
4. Carrefoursa AVM, Odunluk
5. Zafer Plaza AVM, Altıparmak
6. İnegöl AVM, İnegöl
7. As Merkez Outlet AVM, Demirtaş Dumlupınar
8. Nilüfer Arena AVM, Nilüfer
9. Nilpark AVM, Nilüfer
10. Podyum Park AVM, Nilüfer

10. AÇIKLAMALAR VE YAPININ İNŞAAT ÖZELLİKLERİ

- Korupark AVM Projesi 53.185,61 m² yüzölçümlü 519 ada, 15 parsel üzerinde yer almaktadır.
- AVM bloğu; 4.Bodrum Kat (-17,60 kotu) + 3.Bodrum Kat (-14,30 kotu) + 2.Bodrum Kat (-11,00 kotu) + Ara Kat (-8,00 kotu) + 1.Bodrum Kat (-5,00 kotu) + Zemin Kat ($\pm 0,00$ kotu) + Sinema Katı (+5,00 kotu) + sinema fuaye katı (+8,30 kotu) + projeksiyon odası katı (+9,20 kotu) olmak üzere 6 katlıdır. 4. Bodrum katta; otopark, yangın deposu, su deposu, pompa dairesi, jeneratör ve depo alanları, 3. Bodrum katta; otopark, özel otopark, güvenlik, ana pano odası, makine dairesi, yemekhane, arşiv, bazı depo ve dükkanlar, iş ofisi, 2. Bodrum katta; güvenlik kontrol ve mağazalar, süpermarket, açık satış alanları, yapı market, yapı market sera, kafeler, aktivite alanı, açık otopark, -8,00 kotu ara katta; arşiv, mekanik hacim, mescit, ve depolar, 1. bodrum katta; mağazalar, açık otopark, açık satış alanı, kafeler, büyük mağazalar, zemin katta; food-court (lokanta, kafe vb.), çocuk oyun alanı, açık satış alanları, teknomarket, eğlence merkezi ve mağazalar, +5,00 kotu sinema katında; 1371 kişi-koltuk kapasiteli 9 adet sinema salonu, kafeler ve yönetim ofisi, +9,20 kotu ara katta; projeksiyon odaları bulunmaktadır.
- Mevcutta 12.06.2008 tarih ve 1/41 sayılı no.lu yapı kullanma izin belgesine uyumlu olarak inşa edilmiş olup, toplam 165.286 m² kapalı alanlıdır.
- Aşağıdaki tabloda 2018 yılı Ocak-Ekim aylarına ait veriler yer almaktadır.

Kiralanabilir Alan	71.267 m ²
Kiralanmış Alan	71.105,81 m ²
Doluluk Oranı	99,8%
Ziyaretçi Sayısı (Ocak-Eylül Dönemi)	8.667.257

- AVM, Sanayi Caddesi (Mudanya yolu) üzerinde konumlanmış olup, 1862 araç kapasiteli kapalı otopark alanı ve 79 araç kapasiteli açık otopark alanı bulunmaktadır. AVM'ye yaya girişi 2.bodrum kat seviyesinden sağlanmaktadır. Korupark AVM 2007 yılında faaliyete başlamıştır.
- Korupark AVM içerisinde havalandırma ile ısıtma ve soğutma sistemleri, ses sistemi, müşteri ve servis asansörleri, yangın alarm ve söndürme sistemleri yer almaktadır. Korupark AVM'de açık ve kapalı otopark alanları mevcuttur. Parselin, bina oturumu dışında kalan alanları beton kaplıdır. Kolay ulaşım imkanları, bölgede ilk alışveriş merkezlerinden biri olması ve marka karması nedeniyle hafta içi ve hafta sonları ziyaretçi yoğunluğu yüksektir.

11. EN VERİMLİ KULLANIM ANALİZİ

"Bir mülkün fiziki olarak mümkün, finansal olarak gerçekleştirilebilir olan, yasalarca izin verilen ve değerlemesi yapılan mülkü en yüksek değerine ulaştıran en olası kullanımdır". (UDS Madde 6.3)

"Yasalarca izin verilmeyen ve fiziki açıdan mümkün olmayan kullanım yüksek verimliliğe sahip en iyi kullanım olarak kabul edilemez. Hem yasal olarak izin verilen hem de fiziki olarak mümkün olan bir kullanım, o kullanımın mantıklı olarak niçin mümkün olduğunun değerlendirilmesi uzmanı tarafından açıklanmasını gerektirebilir. Analizler, bir veya birkaç kullanımın olası olduğunu belirlediğinde, finansal fizibilite bakımından test edilirler. Diğer testlerle birlikte en yüksek değerle sonuçlanan kullanım en verimli ve en iyi kullanımdır. (UDS madde 6.4)

Taşınmazın konumu, ulaşım kabiliyeti, mevcut imar durumu, bulunduğu bölgenin gelişim potansiyeli dikkate alındığında AVM olarak kullanımın devam etmesinin en uygun kullanım şekli olduğu düşünülmektedir.

12. DEĞERLENDİRME

Alışveriş merkezinin değerine etki eden özet faktörler :

Olumlu etkenler :

- Merkezi konumu,
- Ana arterlere yakınlığı,
- Farklı kullanım fonksiyonlarına sahip olması,
- Müşteri celbi,
- Reklâm kabiliyeti,
- Bölgeye olan talebin her geçen gün artması,
- İnşâî kalitesinin yüksek olması,
- Kapalı otoparkının ve etkinlik alanlarının mevcudiyeti,
- Tamamlanmış altyapı,
- Mağaza ve sirkülasyon alanlarının geniş olması,
- Yapı Kullanma İzin Belgesi'nin mevcudiyeti,
- Ziyaretçi sayısı yüksek olan bir AVM olması.

Olumsuz etkenler:

- Son dönemde bölgede birçok rakip proje hayata geçirilmiş olmasının yarattığı rekabet ortamı,
- Ekonomide ve buna bağlı olarak gayrimenkul sektöründe yaşanan durgunluk.

13. FİYATLANDIRMA

Taşınmazların satış (pazar) değerlerinin tespiti, kullanımı mümkün olan yöntemlerle saptanmış olup değerlendirme prosesi aşağıda ayrıntılı olarak verilmiştir.

Taşınmazların değerinin tespitinde aşağıdaki yöntemler dikkate alınmıştır.

- 13.1. İkame Maliyet Yaklaşımı
- 13.2. Emsal Karşılaştırma Yöntemi
- 13.3. İndirgenmiş Nakit Akımlar Yöntemi

13.1. İkame Maliyet Yaklaşımı

Bu yöntemde taşınmazların arsa ve inşai değeri olmak üzere iki bileşeni esas tutulmak suretiyle değerler ayrı ayrı tespit edilmekte ve taşınmazların değeri bu bileşenlerin toplamı olarak takdir edilmektedir. (Ancak bu değerler arsa ve inşai yatırımların ayrı ayrı satışına esas olmayıp toplam değere ulaşmak için belirlenen fiktif büyüklüklerdir.)

Arsa değerinin tespitinde emsal karşılaştırma yönteminden yararlanılmış, inşai değer tespitinde ise piyasada yaygınlıkla gerçekleşen (yapımcı kuruluşun kârını havi) inşaat maliyetleri göz önünde bulundurulmuştur. Bulunan arsa ve inşai yatırım değerlerine taşınmazların hayata geçmesiyle oluşan kentsel rant yansıtılmıştır.

Çevrede yapılan piyasa araştırmalarında aşağıdaki tespitlerde bulunulmuştur.

- Korupark AVM arkasında konumlu 320 m² yüzölçümlü, Ticari+Konut imarlı, Blok nizam, 4 kat yapılaşma koşullarına sahip arsa 2.725.000,-TL bedelle satılıktır. (8.516,-TL/m²) (Emlak Ofisi: 224 241 60 20)
- Taşınmazla aynı bölgede, Akpınar Mahallesi sınırları içerisinde konumlu 4.000 m² yüzölçümlü, Ticari imarlı arsa 12.500.000,-TL bedelle satılıktır. (3.125,-TL/m²) (Emlak Ofisi: 533 369 05 02)
- Taşınmazla aynı bölgede, Nilüfer Mahallesi sınırları içerisinde, Mudanya Yolu üzerinde konumlu 2.058 m² yüzölçümlü, Ticari imarlı arsa 6.000.000,-TL bedelle satılıktır. (2.915,-TL/m²) (Emlak Ofisi: 224 244 62 00)
- Nilüfer, Üçevler Mahallesi sınırları içerisinde, Dumlupınar Caddesi üzerinde konumlu 3.870 m² yüzölçümlü, Ticari imarlı arsa 14.000.000,-TL bedelle satılıktır. (3.618,-TL/m²) (Emlak Ofisi: 224 441 71 68)

Emsal Analizi:

	Birim Satış Fiyatı (TL)	Pazarlıklı Birim Fiyatı	Alan Düzeltmesi		Fonksiyon ve Yapılaşma Hakkı Düzeltmesi		Konum		Toplam Düzeltme	Düzeltilmiş Değer (TL)
Konu Mülk			53195,61 m ²		Ticari (E:1,80)		Mudanya Yolu Üzeri 9. km			6.430
		Düzeltilme Oranı	Alanı	Düzeltilme Oranı	Durumu	Düzeltilme Oranı	Durumu	Düzeltilme Oranı	Düzeltilme Oranı	
Emsal 1	8.516	-10%	320	-25%	Ticari + Konut (4 kat)	40%	Daha Kötü	35%	40%	11.922
Emsal 2	3.125	-10%	4.000	-15%	Ticari	0%	Daha Kötü	65%	40%	4.375
Emsal 3	2.915	-10%	2.058	-15%	Ticari	0%	Daha Kötü	75%	50%	4.373
Emsal 4	3.618	-10%	3.870	-15%	Ticari	0%	Daha Kötü	65%	40%	5.065

Emsal analizlerinden hareketle emsallerin birim değerlerinin ortalaması dikkate alınmak suretiyle konu taşınmazın arsa m² birim değeri için 6.430,-TL/m² kıymet takdir edilmiştir. Buna göre;

13.1.1. Arsa Payı değeri:

53.185,61 m² x 6.430,-TL/m² \cong **341.980.000,-TL**'dir.

13.1.2. İnşai değeri:

Rapora konu taşınmazların;

AVM Bloğu Toplam inşaat alanı: 165.286 m²'dir.

Yapı Maliyeti : 1.642,-TL (2018 yılı 5A sınıfı birim maliyeti)

Ek Maliyetler : % 20

Amortisman : % 10

Toplam Maliyet : 165.286 m² x 1.642,-TL/m² x 1,20 x 0,90

\cong **293.110.000,-TL** olarak belirlenmiştir.

13.1.3. Uygunlaştırma:

Taşınmazın değerine yatırımcı karı olarak eklenmiş olup rapora konu taşınmazların arsa payı değeri + inşaat maliyeti üzerinden % 20 olarak alınarak

Uygunlaştırma = (Arsa payı değeri + Toplam inşai değer) x % 20

= 635.090.000,-TL x 0,20

\cong **127.020.000,-TL** olarak belirlenmiştir.

Ulaşılan Sonuç

Bu hesaplamalara istinaden İkame Maliyet Yaklaşımı'na göre taşınmazın toplam değeri:

341.980.000,-TL + 291.110.000,-TL + 127.020.000,-TL = **760.110.000,-TL** olarak belirlenmiştir.

13.2. Emsal Karşılaştırma Yöntemi

Bu yöntemde yakın zamanda pazara çıkarılmış benzer hacme sahip satılık/kiralık gayrimenkul bulunamamıştır. Bu sebeple Emsal karşılaştırma yöntemi kullanılmamıştır.

13.3. İndirgenmiş Nakit Akımlar Yöntemi

Bu yöntem, taşınmaz değerinin gayrimenkulün gelecek yıllarda üreteceği serbest (vergi sonrası) nakit akımlarının bugünkü değerlerinin toplamına eşit olacağı esasına dayalı olup genellikle uzun dönemli projeksiyonları kapsamaktadır.

Projeksiyonlardan elde edilen nakit akımları, ekonominin, sektörün ve taşınmazın taşıdığı risk seviyesine uygun bir iskonto oranı ile bugüne indirgenmekte ve gayrimenkulün bugünkü değeri hesaplanmaktadır. Bu değer taşınmazın, mevcut piyasa koşullarından bağımsız olarak finansal yöntemlerle hesaplanan (olması gereken) değeridir.

Varsayımlar :

Reel İskonto Oranı ve Yıllık Enflasyon Tahminleri:

Reel iskonto oranı, 2018 yıl sonu ve sonrasına ilişkin enflasyon tahminleri, halihazır mevduat faiz oranları, orta-uzun vadeli Hazine Bonosu faiz oranları dikkate alınarak 2019 ve sonrası için belirlenen enflasyon oranlarının % 8 üzerinde alınmıştır.

Kira Gelirleri ve Doluluk Oranları :

GYO yetkililerinden temin edilen alışveriş merkezinin 11 aylık gerçekleşen ve 1 aylık tahmini gelirleri (kiralama gelirleri ve diğer gelirler olmak üzere 2 ana başlık altında) aşağıda tablo halinde sunulmuştur. (AVM'nin kiralamalarda baz aldığı para birimi TL'dir) AVM'nin 2018 yılı doluluk oranı ortalama % 99,8 olarak gerçekleşmiştir. Hesaplamalarda gelirler % 100 doluluk oranına göre alınmış ve ancak doluluk oranı 2019 yılı ve takip eden yıllarda % 99 mertebesinde kabul edilmiştir.

GELİRLER (TL)	12 Aylık Tahmini	%100 doluluk oranı itibariyle
KİRALAMA GELİRLERİ	108.227.006	108.443.894
DİĞER GELİRLER	25.480.485	25.531.548
TOPLAM	133.707.491	133.975.442

2019 yılı Kira gelirlerinde, ekonomideki daralma beklentisiyle tahmini enflasyonun altında artış olacağı kabul edilerek % 13 mertebesinde, diğer gelirlerde (giderlerin yansıtılması şeklinde hesaplandığından) % 24 mertebesinde artış öngörülmüştür. Takip eden yıllarda ise kira gelirlerinin cari yıl enflasyon oranı ile diğer gelirlerin bir önceki yıl enflasyonu kadar artacağı varsayılmıştır.

Giderler :

GYO yetkililerinden temin edilen 2018 yılı 11 aylık gerçekleşen ve 1 aylık tahmini toplam gider 25.011.987,-TL dir. Giderlerin 2019 yılında % 24 oranında artacağı, takip eden yıllarda ise bir önceki yılın tahmini enflasyonu mertebesinde artacağı varsayılmıştır.

Ayrıca her yıl toplam brüt ciro üzerinden % 1,5 yenileme gideri olacağı varsayılmıştır.

Nakit Ödenen Vergiler :

Etkin vergi oranı 0 (sıfır) kabul edilmiştir.

Özet olarak :

Yukarıdaki varsayımlar altında, bugünden sonraki nakit giriş çıkışları ile sayfa 38’de yer alan indirgenmiş nakit akımları tablosundan da görüleceği üzere Korupark AVM’nin bugünkü finansal değeri yaklaşık **1.540.000.000,-TL** olarak bulunmuştur.

KORUPARK AVM

(TL)

2018 Yılı Toplam Gelir (TL)	133.707.491
2018 Yılı Toplam Kira Geliri (TL)	108.227.006
2018 Yılı Diğer Gelirler (TL)	25.480.485
2018 Yılı Toplam Gider (TL)	25.011.987
2019 Yılı Toplam Gider-Tahmini (TL)	31.014.864

	2019	2020	2021	2022	2023	2024	2025	2026	2027	2028
Yıllık Kiralama Geliri (TL)	123.531.835	142.061.610	161.950.235	181.384.263	201.336.532	221.470.186	243.617.204	263.106.580	284.155.107	306.887.515
Yıllık Diğer Gelirler (TL)	31.914.951	37.340.493	42.941.567	48.953.386	54.827.793	60.858.850	66.944.735	73.639.208	79.530.345	85.892.772
Doluluk Oranı	99,0%	99,0%	99,0%	99,0%	99,0%	99,0%	99,0%	99,0%	99,0%	99,0%

Yıllık Enflasyon Oranı Tahmini	17%	15%	14%	12%	11%	10%	10%	8%	8%	8%
---------------------------------------	-----	-----	-----	-----	-----	-----	-----	----	----	----

Reel İskonto Oranı	25,00%	23,00%	22,00%	20,00%	19,00%	18,00%	18,00%	16,00%	16,00%	16,00%
1 / İskonto Faktörü	1,12	1,39	1,70	2,05	2,46	2,91	3,43	4,02	4,66	5,41

Etkin Vergi Oranı	0%									
--------------------------	----	--	--	--	--	--	--	--	--	--

Toplam Gelir (Doluluk oranı itibarıyla)	153.892.318	177.608.082	202.842.884	228.034.273	253.602.682	279.505.745	307.456.319	333.378.331	360.048.597	388.852.485
Yıllık Toplam Gider	31.014.864	36.287.391	41.730.499	47.572.769	53.281.502	59.142.467	65.056.714	71.562.385	77.287.376	83.470.366
Yıllık Yenileme Gideri	2.331.702	2.691.032	3.073.377	3.455.065	3.842.465	4.234.936	4.658.429	5.051.187	5.455.282	5.891.704
Serbest Nakit Akımı	120.545.752	138.629.659	158.039.007	177.006.439	196.478.715	216.128.343	237.741.177	256.764.759	277.305.940	299.490.415
Uç Değer										4.043.120.600
Serbest Nakit Akımının Bugünkü Değeri	107.819.399	99.998.523	93.061.330	86.143.693	80.017.656	74.279.258	69.243.376	63.920.365	59.512.064	55.407.783
Uç Değerin Bugünkü Değeri										748.005.077

31/12/2018 İtibarı İle Toplam Değer (TL) 1.540.000.000

14. ANALİZ SONUÇLARININ DEĞERLENDİRMESİ

14.1. Farklı Değerleme Metotlarının ve Analiz Sonuçlarının Uyumlaştırılması ve Bu Amaçla İzlenen Yöntemin ve Nedenlerinin Açıklaması

Görüleceği üzere kullanılması mümkün olan iki yöntemle bulunan değerler birbirlerinden farklıdır.

KORUPARK AVM İÇİN FARKLI DEĞERLEME YÖNTEMLERİ İLE HESAPLANMIŞ DEĞERLERİN KARŞILAŞTIRMASI	
KULLANILAN YÖNTEMLER	TOPLAM DEĞER (TL)
İKAME MALİYET YÖNTEMİ	760.110.000
İNDİRGENMİŞ NAKİT AKIMLAR YÖNTEMİ	1.540.000.000

Ancak tesisin sürekli gelir getirici bir ticari işletme olması dikkate alınarak nihai değer için gelir yöntemiyle bulunan bedelin alınması uygun görülmüş ve taşınmazın değeri 1.540.000.000,-TL olarak belirlenmiştir.

14.2. Kira Değeri Analizi ve Kullanılan Veriler

İNA tablosunda da görüleceği üzere AVM'nin 2019 yılı için öngörülen % 13 artış oranı itibariyle ve % 100 doluluk oranına göre 2019 yılı kira gelirinin 123.531.835 TL mertebesinde olacağı tahmin edilmiştir. AVM'nin doluluk oranı % 99 olarak öngörülmüş olup 2019 yılı kira değeri yaklaşık 122.297.000 TL hesaplanmıştır.

14.3. Gayrimenkul ve Buna Bağlı Hakların Hukuki Durumunun Analizi

Bursa 2. İdare Mahkemesi'nin, 2012/418 esas ve 2014/838 sayılı ve 04.07.2014 tarihli kararı ile, taşınmaza ilişkin plan notlarından 4. ve 7. Maddeler iptal edilmiştir. İptal edilen plan notları, plan notları bölümünde üstü çizili olarak belirtilmiştir. Parsel üzerinde mevcut yapılara ait tasdikli mimari proje, yapı ruhsatı ve yapı kullanma izin belgeleri mevcut olup imar bilgileri açısından taşınmazın Sermaye Piyasası Mevzuatı çerçevesinde Gayrimenkul Yatırım Ortaklığı portföyüne alınmasında bir sakınca yoktur.

14.4. Boş Arazi ve Geliştirilmiş Proje Değeri Analizi ve Kullanılan Veri ve Varsayımlar

Değerleme, proje geliştirme niteliğinde değildir.

14.5. Asgari Bilgilerden Raporda Verilmeyenlerin Neden Verilmediklerinin Gerekçeleri

Asgari bilgilerden verilmeyen yoktur.

14.6. Müşterek veya bölünmüş kısımların değerlendirme analizi

Korupark AVM bir bütün halinde kullanılmakta olup müşterek veya bölünmüş kısımlar söz konusu değildir.

14.7. Hasılat Paylaşımı veya kat karşılığı yöntemi ile yapılacak projelerde, emsal pay oranları

Hasılat paylaşımı ya da kat karşılığı yöntemleri kullanılmamıştır.

14.8. Yasal Gereklilerin yerinde getirilip getirilmediği ve Mevzuat Uyarınca Alınması Gereken İzin ve Belgelerin Tam ve Eksiksiz Olarak Mevcut Olup Olmadığı

Korupark Alışveriş Merkezi tamamlanmış olup yapı kullanma izin belgesi mevcuttur.

14.9. Değerlemesi yapılan gayrimenkulün, Gayrimenkul Yatırım Ortaklıkları Portföyüne Alınmasında Sermaye Piyasası Mevzuatı Çerçevesinde Bir Engel Olup Olmadığı Hakkında Görüş

Değerlemesi yapılan gayrimenkulün Gayrimenkul Yatırım Ortaklığı portföyünde "Bina" başlığı altında yer almasında Sermaye Piyasası Mevzuatı çerçevesinde herhangi bir engel bulunmamaktadır.

Taşınmaz üzerinde yer alan ipotek, Mayıs 2013 tarihli GYO tebliğinin 30. Maddesi uyarınca, yatırım için kredi temini amacıyla kullanılmış olduğundan kanaatimizce portföyde yer almasında herhangi bir engel teşkil etmemektedir.

15. SONUÇ

Rapor içeriğinde özellikleri belirtilen **Korupark AVM**nin yerinde ve projeleri üzerinde yapılan incelemeleri sonucunda, konumuna, mimari ve inşaat özelliklerine ve emsal teşkil eden alışveriş merkezlerinde yapılan piyasa rayiç araştırmalarına göre,

A. Bir bütün olarak (arsa dahil) toplam değeri için,

1.540.000.000,-TL (Birmilyarbeşyüzkırmilyon Türk Lirası);

$(1.540.000.000\text{-TL} \div 5,2704 \text{ TL/USD} (*) \cong \mathbf{292.198.000,-USD}$

$(1.540.000.000\text{-TL} \div 6,0388 \text{ TL/Euro} (*) \cong \mathbf{255.018.000,-Euro}$

B. Yıllık kira değeri (% 99 doluluk oranı halinde) için,

122.297.000,-TL (Yüzyirmiikimilyonikiyüzdoksanyedibin Türk Lirası) kıymet hesap ve takdir edilmiştir.

$(122.297.000,-TL \div 5,2704 \text{ TL/USD} (*) \cong \mathbf{23.205.000,-USD}$

$(122.297.000,-TL \div 6,0388 \text{ TL/Euro} (*) \cong \mathbf{20.252.000,-Euro}$

(*) 31.12.2018 tarihli TCMB Döviz Satış Kuru 1,-Euro = 6,0388 TL; 1,- USD = 5,2704 TL'dir.

Döviz bazındaki değerler yalnızca bilgi içindir.

Taşınmazın KDV dahil (%18) değeri 1.817.200.000,-TL; KDV dahil (%18) toplam kira değeri ise 144.310.460,-TL dir.

Rapor konusu taşınmazın Sermaye Piyasası Kurulu hükümlerince GYO portföyünde "Bina" başlığı altında yer almasında herhangi bir sakınca bulunmamaktadır.

İşbu rapor, **Torunlar Gayrimenkul ve Yatırım Ortaklığı A.Ş.**'nin talebi üzerine ve 2 (iki) orijinal olarak düzenlenmiş olup kopyaların kullanımları halinde ortaya çıkabilecek sonuçlardan şirketimiz sorumlu değildir.

Bilgilerinize sunulur. 08 Ocak 2019

(Değerleme tarihi: 31 Aralık 2018)

Saygılarımızla,
**LOTUS Gayrimenkul Değerleme
ve Danışmanlık A.Ş.**

Eki:

- Uydu Fotoğrafları
- Fotoğraflar
- Proje resimleri
- Yapı Ruhsatları ve Yapı Kullanma İzin Belgesi
- Tapu kayıt yazısı
- İpotek Yazısı
- Takbis Belgesi
- Tapu sureti
- Değerleme uzmanlığı lisans belgeleri

LOTUS GAYRİMENKUL DEĞERLEME
VE DANIŞMANLIK A.Ş.
Arımeç Sok. No: 37
Atılım İş Merkezi Kat: 3/8
34718 Acıbadem, Kadıköy/İSTANBUL
Kadıköy V.D. No: 031 8479
TTO Sic. No: 50757490339

Kıvanç KILVAN
Sorumlu Değerleme Uzmanı
(Lisans No: 400114)



Ercan MEŞE
Sorumlu Değerleme Uzmanı
(Lisans No: 406154)

